盛京時報
綜合版
光緒卅二年（明治卅九年）創刊
盛京時報社

論說

總力防衛方策 （續）

肅官紀。安民心。而後官愛其民。下敬其上。闢利源。開賢路。而後地盡其利。人致其才。此從來圖治者之不二法門也。我國處茲非常時局下。爲期團結全國之力。共同克服時艱。刻方從事樹立舉國一致之總力防衛體制。以便早日完成高度國防國家。故政府近特設置中央防衛委員會。於前（卅）日召開第一次會議。關於總力防衛之具體方策。業見決定。其內容要點。大體基於日滿共同防衛之偉大精神。使全國軍官民成爲渾然一體。同心互助。發揮國家總力戰之活潑力量。至其具體辦法。約分兩項。一爲安定民心方策。而肅淸不良之官公吏警察官協和會職員特殊會社社員市井無賴等附焉。一爲廣開賢路方策。而此次則趨重錄用日系以外之在野有力者及不偏重通曉日語者焉。是則此種方策。與從來圖治者之不二法門。不謀而合。前後若出一轍。故知此後依照此種辦法。推而行之於全國。不但對於總力防衛上。定著奇效。即對於國家凡百行政上。亦必予以良好影響。政通人和。文物昌盛。自屬意中事耳。

以言防衛。當然先從事於兵力之充實。武備之繕修。不過近代國家。已由平面而易爲立體。故已往之平面國防。亦一變而爲立體國防。所謂立體國防者。即全體國防是也。往之金城湯池。堅甲利兵。必施諸於邊圉要塞。今則上窮碧落。下亘全壤。無尺寸之隙不需要堅甲利兵。無方丈之地不需要金城湯池。故只恃兵力之充實與夫武備之繕修。誠有不可概括以言防衛者。必也。合全國軍官民之總力。各罄其才。分工合作。對內則團結一體。對外則敵愾同讎。所謂鎗後新體制。所謂國家總力戰。所謂高度國防國家者。即斯之謂也。至於我國之兵力及武備。現經日滿共同防衛之下。已云堅固完整。無懈可擊。所以政府對於防衛工作。獨側重於安定民心及廣開賢路兩事。此誠爲吾人不可不知者。尤爲吾人不可不加以協力者焉。

民心之所以安定。固由於肅淸貪官汚吏及土豪劣紳。爲其首要工作。但欲期此種工作之徹底有效。則匪易事也。良以眞正之民意。暢達維艱。貪墨之官紳。善於推諉。勢必强化鄉保制度。用眞正民意選任組保鄉長。聯組成保。聯保成鄉。聯鄉成縣。付以言權。重其彈劾。庶幾民意有歸而貪墨知所斂跡矣。此外。倘有一事。較誅肅淸貪墨官紳。尤爲切要。即使民得遂其溫飽是也。自統制配給制度施行後。國家立法雖善。而經手之會社組合等。用人不當。假官牟利。以致配給既不圓滑。品質亦被掉換。不信試向民衆層中徹底調查。兩餐粗糲。米酵殼存。鬆鬆無油。爐煤如土。患胃病者。日見增多。一入嚴冬。萬人預惕。此種可憐狀態。隨處可見。如能加以改善。使獲溫飽。不但民心安定。更且因感恩圖報關係。激發忠誠。自然人人願竭其力以供獻於國家防衛矣。至於廣開賢路盡量登用在野人才一舉。更爲目前要圖。如能按照既定方針。不偏重民族之差別。不偏重日語之通曉。但取賢能。罔分畛域。徹底認眞以施行之。則人才之興。吏治之盛。必有可覩者在也。信乎總力防衛之根本方針。捨此莫求矣。

十日間破敵六十萬
長沙一戰蔣軍半減
直系軍隊遽折三分之一

【〇〇三十日電】自今次長沙作戰行動開始以來僅需十日、乃將第九戰區之敵陣崩潰矣、此期間被擊破之敵部隊超過三十四個師約六十萬人、其中央直系軍即蔣翼下全中央直系軍約三分一、十四個師被擊破也、所謂蔣軍中最强之第七十四軍之潰滅實爲慘然、二十七、八兩日以洞陽市及永安市爲中心、展開包圍殲滅戰受徹底的打擊、遺棄死體達一萬八千餘、捕虜一千三百（內通隊長大隊長多數、）

薛岳亦以身殉
所部譁變全家被殺

【長沙三十日電】於長沙有英美德意以下、殘留約七十名之第三國人、所於彼等之間、有第九戰區長官薛岳因爲部下叛亂、於上月廿五日在長沙對岸五里堆、乃有慘被槍殺之風傳、即薛岳以前依蔣介石之嚴命、死守長沙、乃於撈刀河線、三十七、九十九兩軍、遭受慘敗而潰退、又兼以部下新編之七八兩師、配佈於瀏陽河岸、企圖阻止三七、九九兩軍之敗退、遂於敗退軍與督戰隊間乃演有極殘酷之手榴彈戰、結果復受日軍早淵、村井部隊之急追、督戰隊勢呈脆弱抵至不得已之際、旋即拋棄瀏陽河陣地、因此薛岳亦隨棄捨長沙、於廿五日、先將於長沙殘留之軍政要人及其家族、自湘江橋、盡使避難於對岸、繼隨潰來之軍隊、抵達湘江橋、於是薛岳命其部下、由對岸阻止彼等渡橋乘使發砲此際相互憤恨薛岳之暴令之部下兵隊、即劇起兵變、於長沙對岸五里堆捕獲薛岳及其家族、均被槍殺、第三國人及長沙附近住民、均堅信斯事云、

守護北滿日軍威容

日軍戰車、猛勇如獅、守護我北滿國境、堅如鐵壁、而猶積日訓練、不稍自安逸、在沙漠多沼之平原上、直前無阻、往往激起水珠丈餘高、邁進於淺澤中焉

空軍卓著殊勳
協助陸戰隨心應手

【〇〇三十日電】中國派遣軍報道部發表、今次長沙作戰開始以來日飛機各精銳部隊每日拂曉、續行出動、縱橫活躍於湖南戰場與地上作戰部隊、密接協力、即擔任全面之敵狀、及搜索遠方敵之後部、遂得有極有利之情報、兼任地上各兵團之指揮連絡、復常與地上部隊之猛攻、相互呼應、乃痛擊頑强抵抗之敵陣地、或完成包圍網、遮斷敗敵之退路、同時於各處捕獲敵之增援部隊、兼行爆擊、與制壓其他行動、海機亦對受該軍猛追擊之敗敵、借助作戰、盡使潰走逃竄、及有被捕捉者、實與地上作戰部隊相互活躍發揮空陸一體戰之神威、遂擾亂敵陣、乃造有赫赫戰果如下

出動回數五百三十、敵兵力六萬四、受攻擊確實破壞之軍用列車、三十八輛、船舶五百隻、軍橋七、攻擊破壞敵之根據地、長沙株州、瀏陽、永安平江、關王橋、水獺橋、馬鞍鋪、水渡寺、上沙市、其他等、

之敵、對軍事施設、投下巨彈收莫大之戰果、一方北島大浦草刈、岩橋等之大編隊羣在昨日繼續襲擊衡陽之軍站、北部湘江東岸之敵軍事施設、鐵路擴至西方到中央市街及對煤油倉庫等、加以猛爆而黑焰沖天云、

岳靜一旅全滅

【青島三十日電】清剿山東半島中部地帶之大島部隊廿七日拂曉、於高密西北約三十五公里之楊庄、包圍攻擊岳靜所率之敵約一個旅、予以徹底的打擊、是役旅長岳靜陣亡、

九十八軍全滅
武軍長等兩千被俘
晉南殘敵一舉蕩淸

【太原三十日電】當二十二日開始之新作戰南部大行沁河河谷地區之武士敏麾下第九十八軍大殲滅戰、日軍各精銳部隊、以不包極力網圍陣而收未曾有之戰果也、當二十九日午後在東峪村（潞安西南五十五公里）東方四公里附近、始將九十八軍軍長武士敏、同參謀總長秦甲民、四十二師長王克敬等重要人物及將校官以下二千餘均被日軍捕虜、僅有內患鼻病在某某民家療養中之百六十九師長楊景唐未受俘虜外、全員三千餘名之中二千九餘名已被虜、有數百名之戰傷者、今南部山西地區老弱殘兵之第九十八軍、已被日軍殲滅矣、

蔣直系軍脆弱暴露
雜軍坐視不救
「死守長沙」僞宣傳無人置信

【湖南前線三十日電】重慶政權仍行循例放送僞宣傳『依然死守長沙』、而其虛僞事實、於三十日由空中瞰瞰第九戰區戰績之在上海外人記者等所見、今後重慶似出有任何新法之宣傳、頗即其鐵證、蔣介石以第九戰區爲重慶前衛據點、決配備手下三十餘師、其中直系軍十四個師、配佈於此、力圖阻止日軍進攻、故其他戰區、配置不見周到、然此中央系部隊、遭受日軍猛攻、殆如雜軍遭受敗北、從來以雜軍抵抗日軍前面、自己稱爲督戰、避避直接觸日軍而保戰意將重慶直系軍實力之劣跡、暴露世界矣、常被重慶政權調用之傍系雜軍部隊、似有寧束手漠視直系軍隊慘敗之模樣、斯種証據、於今次作戰、雜軍部隊、見直系軍敗北、不思援助、亦不與應戰、或行潰走、或捨棄武器、遂有被日軍捕捉之事實、今後敵抗戰陣營之動向、殊値注目云、

樹立强力防衛体制
中央防衛委員會總力對策

對於國家總力戰、從新樹立目標之國民、以國家防衛一員爲確立强力之防衛体制起見、此次政府設置之中央防衛委員會、已以三十日之第一回委員會爲首、而爲日滿共同防衛完遂强力之發起點、使軍官民渾然一体、此以國民翼贊而誕生之中央委員會無論平戰兩時、應行排除所有敵性國家策謀、一面努力於鎗後之準備、一面確立舉國一致之防衛體制、因此該委員會之防衛對策官民一致協力、尤以在野有力者之協力以心之安定爲重要事項、對於時局社會、會以起國家總力戰之活力、其具體之方策、已決定如次、

△防衛上之民心安定對策

（一）强化擴充官民指導者之養成、尤其建國精神之再認識日滿共同防衛之眞義發揚民族協和之具現、政府協和會其他軍官民一致心之向上、及高度國防國家建設之理解徹底、

（二）不良官公吏、不良警察官不良協和會職員及特殊會社員之肅淸、

（三）市井無賴漢之取締、

（四）物資配給合理化保障之吟味

（五）配給物資品數量公示之撤回

（六）對計畫經濟一般大衆理解增進與關係員懇切指導及對於暗行之彈壓、

（七）對於勞務者輸送、使用等、關係官民以親心待之、

△防衛上在所有力者尤其對於日系以外者協力之方策

（一）滿系公務員之活用、及日系以外在野有力者之活用、

（二）各縣旗、市又各省以古老結成鄉老會等、貢獻其作十二分之活動、

（三）此次以協和會運動体制爲基幹、各按技能別使行動組織化、其中核以滿鮮蒙系之德望家名望家及協和會中堅會員當之、考慮其作十二分之活動、

（四）當警護本部等構成之際、除官吏及會務職員外、同時俾其母生異見、

（五）建國當時活動者、尤其滿蒙方面活用之、

（六）對於優秀之活動分子保障國家的身份、講求何等措置、

（七）登用正義不阿之分子不依偏重通曉日語者、妨害人才登用之弊、尤其登用抑方亦須在不過有力者知識階級之人才云、

開第一次會議
討論民心安定方策

當此變轉無極之國策情勢中我國邁進東亞新秩序建設之地位及使命、愈益重大、同時、敵性諸國家內外之策謀、亦逐行熾烈化、國內到處呈現攪亂之魔手、是以政府爲逐日滿一体之國防、爲軍官民打成一片確立强力之防衛体制、此次在新京設置中央防衛委員會、其第一次委員會、三十日下午二時、在軍人會館舉行該委員會、以防衛軍司令部、總務廳、治安部、及其他國務院各部協和會特殊會社等關係者構成之、其主要之目標、在於貫徹底我國建國之精神、促進日滿一德一心、五族協和及王道政治之實施、除排除對此之一切內外防害外、且徹底芟除敵性攪亂我國暴略、而所謂預備消極兩方面以期完遂國家防衛、狹義防衛、進而確立廣義之防衛體制、頗有重要意義、而三十日之第一回委員會、王總務廳次長兼治安部前野司法部、飯野交通部、土肥民生部各次長、森重關東局施政部長谷口治安部警務司長郭同謀、司長、菅原協和會總務部長、平島滿鐵理事、武藤弘報處長及關東防衛軍團軍關係官等二十餘名出席、一、防衛上、官民協力、尤其關於在野有力者之方策、一、其他緊急事項關此作眞摯之檢討審議、結果、決定了戰時之防衛體制具體方策、午後五時過散會、

渝開緊急會議
討論防衛對策

【香港卅日電】據重慶來電、國防最高委員會、亘於廿八、九兩日、舉行臨時緊急會議、對於現下戰局、討議之結果、決定於全中國各戰區、予以全面對策之方針即由軍事委員會、對於各戰區司令長官、電令今後務須展開準備電擊作戰、應付日軍、因此、位於揚子江以南之湖南、江西浙江廣東諸省以下之各戰區、乃有大規模變更軍隊之配置云、

英將轟炸羅馬

【羅馬三十日電】英空軍轟炸意大利各都市、其規模相當大、又當局方面、三十日言明如左、對於宣言爲無防備都市之羅馬、有其必要時、或將實行轟炸、英國考慮戰爭實行上之便宜與利益或將發揮空軍最大能力、實行徹底的轟炸羅馬、

本年全聯方向（上）
確立翼贊体制充實會機能
期國民總力自動團結發揮

當緊迫時局下之本年度協和會全國聯合協議會、且自十月十日、亘八日間、在國都協和會館舉開、本期全聯、以協和會運動之角度觀之、其客觀的條件、當爲現下最緊急之國家的命題、國防需体制急速確立之問題、爲運動一環之全聯、對此要請如何示現、殊堪注目、其主觀的條件、以有會創立以來、機構改革與運動方向之大轉換及劃期的人事交流、與此而後最初次全聯之新出發、協和會運動之眞價如何之點、最爲重大、協議如何運營、如何協得結論、低運動一環之此協議、將如何發揮本來的政治性意味、殊堪注目、首對本年度全聯之方向、至運營方面觀之經驗次之本部委員會審議結果、其中央本部側結論、大要有如次之方針決定、即本年度全聯、鑑於緊迫之時局、對於

一、宣德達情之徹底、

二、家族會議本領之發揮、其指導性之增强、

三、會員運動實績之反省、

綜全聯鼓舞全國民士氣、一新對處時局之覺悟、期國民總力自主的結集發揮、以此點爲大方針、以上三點爲主軸之具体的措置、爲

一、爲期宣德達情之徹底、關係當局及中央本部、首對代表、盡意徹底的聽取、加對代表之非時局的發見、不能默殺、加以親切的啓蒙指導、以明示國民思想之所向

二、改正聯合協議會之官民對立的傾向、發揮軍官民一體家族會議之實、一改從來代表質問、關係當局回答之機械的協議、須當聽取者聽取、當反省者反省、充分盡意懇談、

三、從來關係當局之說明、務於事務的回答、之國民實踐力誘發之立意、此舉當改、使說明有指導性、尤對處時局諸要請、誘發國民自發的實踐、勿膨於被動的强調、

四、說明以對辦法之回答爲範圍、勿極力發言、亦當一掃消極的態度、積極的提案明示辦法之可否、同時提示當局之抱懷、方針、意見、聽取民意、以資國民之政治教育、

五、關於會議動之提案指示展開運動事項、中央本部、對於代表、加以實際現地實踐狀況、求會運動實績之反省、同時滿案代表實踐的責任感、使在全聯發言有力、

六、施政方針說明、俾國務總理及總務長官、爲如上述、在會議發揮指導性計、議案協議、須由大臣或長官、各部次長等、直接担任其衝、

七、聯合協議會本質上、會議務須以全体協議爲基本、但在時間關係上、反有未充分意之憾、是以本會議提出議案、寧限定時局的重要議案、俾在本會議可得充分協議處理之、如不得已之場合、限定明示未充分之點、提出分科會、俾生宣德達情之本義而運用之、

八、整理形式的行事、凡妨害協議之行事、可及的抑制、一掃全體接環之氣勢

九、尤其會期中、延軍事專門家、作關於世界情勢之講演、以期時局認識之徹底

闡此方針、更由另一角度觀察之、第一、本年度全聯、自大同三年第一回全聯以來、以迄今日、每次充實內容整備形勢、其獨創的政治樣式之聯合協議會、至今日期間、或中生出消極的絕對責任、衆議統裁、國家綜論等、每期檢討規定之觀念、殆已展開盡、此觀念之全聯殆屬首尾一貫、即基於本年二月制定之『聯合協議會要綱』、努力對於現實全聯、加以一種調整作用、實際具現、不難窺見、例如三大目標第一之宣德達情之徹底、原來聯合協議會本質、在於宣德達情、今更無謝言、如具体的措置、從來、代表則偏不過陳情請願的耳、發會之關係當局側說明、亦未出事務的範圍、簡單答覆、以期無誤、有時至爲消極的、終不能如所期由宣德達情底大聲叱本來的政治性即政府也、是以向官民同樣建國理想努力精進所生之政治性、頗有不能期待之憾、或全聯以法律以上道義爲基調之協和會運動之環節、如三大目標第一之宣德達情之徹底結論、負担道義的絕對責任、實錄各人道義感推進分會之會議運營、此點固屬原來之姿、但全聯與分會之實踐遊離、呈如常態之感、所謂保在議政上大揮事件、罪即已宣之本來應會主議之要旨、全聯尙未拂拭以去也、（未完）

本年度全聯會議
說明人員決定

關於本年度全聯之運營、鑑及非常時局中央本部因行愼重協議、結果決定希望關係當局予以具有指導性之說明、更擬與政府折衝、由各部大臣次長、並處長級說明政府關係議案、俾各充分瞭解政府之方針、至於大臣、次長、處長、不僅本會議、當出席分科會、懇談會、予以說明、再說明本會議議案之各部大臣、次長等如左

△第一部一號議案、關於國本奠定之本義普及徹底强化之件國務總理、祭祀府總裁、民生部大臣、在滿教務部長、協和會中央本部長、

△第一部三號議案、關於協和會運動之徹底强化之件總務長官、中央本部長、

△第四部二十六號議案、關於統治經濟推進之件總務長官、企畫處長、地方處長、經濟部大臣、同次長、與農部大臣、同次長、生必品會社理事長

△第四部議案、關於勞務對策之件總務長官、民生部大臣、同次長、經濟部大臣、同次長、與農部大臣、同次長、

△第四部二十四號議案、關於中小商工業者輔導之件企畫處長、經濟部大臣、同次長

△第四部、關於農產物及生必品價格之件總務長官、企畫處長、與農部大臣、同次長、經濟部大臣、同次長與農合作社理事長、生必會社理事長、農產公社理事長

院議通過案

定例國務院會議、已於一日午後一時在總理官邸開催提出左列各項可決、

一、糧穀管理法中修正案

一、米穀管理法中修正案

一、特產物專管中修正之案

一、廢止小麥及製粉業統制法案

一、經濟部內臨時職員設置修正案、

一、稅務監督署官制中修正案、

一、稅捐局官制中修正案、

外務人事

政府以一日附、發令外務局關係人事如左、

公使館理事官（德國公使館兼何牙利公使館） 伊欣 幸隆

命在西班牙國公使館勤務 外務事務官（政務處第四科長） 岡田 涉

任公使館理事官 命在德國公使館兼任何牙利國公使館勤務 總務廳事務官（官房） 山村 邦雄

任駐領事 命何牙利勤務

公使館理事官 在西班牙使館 命歸國 松村 寬

高才穿上村長扔給他底破羊皮襖，戴禿毛的水獺帽，走路左一擺右一晃的，像是挺神氣；十二月的尖風嗚嗚地往身上吹，帽子耳朵和下巴都讓氷霜凍結住了，積雪一堆一塊的，硬幫幫，走在踏平了的路上一滑一滑的，好像雪地里尋食的餓頭猿。早晨的太陽抹着焦黃的臉，照着他駝着的脊背。

焦大砲剛下地，昨天晚上多喫了幾杯酒，一夜昏昏沈沈地睡過去，他什麼都記不得。焦大嫂已經蹲在鍋台邊上作着早飯了，小喜子凍得像兩根胡蘿蔔的小手還抱進一捆蒿子來。

『去，進屋去，』

焦大砲睡眼朦朧地瞥見小喜子就吆喝起來：

『看你凍的那個樣！』

焦大嫂仰起臉來，焦黃的削瘦的臉，眼撫着眼眉、眼皆，流着青鼻涕，蓬亂的頭髮，和灰忽忽的臉蛋，証明她還沒有洗臉。

『嚇，你也起來啦，睡的像個死猪一樣！』

小喜子蹲在竈坑烤火，淌青鼻涕的骯髒的小臉抬起來瞧瞧他爹，又瞧瞧他媽。

焦大砲沒答理，伸一個呵欠，就出去小便。

『焦大哥，你起來啦！』

他給臉凍到門口那邊去。

『高先生，你早。』

高才從秫秸夾着的籬笆的門口走進來，下屋的李麻子似乎也動着了動，在門口探一探，就又縮了回去。

『請屋里坐。』

焦大嫂趕忙湊了一把火，兩隻手搽着圍裙且擦着探出頭來問了一聲『誰』，一眼瞧着高才正往屋里走，就很快地閃在一旁：

『我當誰呢，是高先生！』

黝黑的屋子，有一股刺激鼻管的濁氣，被窩還零亂着。

焦大砲把被窩往里推了一把，讓出一塊地方來說：

『請坐。』

焦大嫂也跟進來把夜里放鐙台的破凳子搬開說：

『請坐。』

高才底屁股搭在炕沿上，才翻下帽子，摸一摸大禮帽子要放在炕上，一眼瞅着那沒了半拉炕席的土炕，土炕上那骯髒樣，就又拾起手來，於是他注意力放在那堆被窩上，才放下去。

『去燒一壺水來。』

『不用，不用，我坐坐就走。』

高才伸開一隻手表示着攔阻地說。

『你是來催份子錢吧？』

焦大嫂一張嘴，笑就掛在嘴邊上。

『大嫂眞機警，大嫂——』

『份子錢？』

焦大砲因爲醉了酒，模模糊糊的。

高才把下半幅皮襖卷上來，用粗黑的大手理着那燻黑了的羊毛，眼睛夾把地斜看腦袋，啊啊嘮。

『你忘啦，猪份子錢，給連下的。』

『呵！』

焦大砲才想起來，昨天晌午村長領着高才來過，說是要到年下，給連下的弟兄們湊二十口肥猪，一家按戶口和貧富的狀況攤錢。下晌他就喝了酒，昏昏沉沉地一直到剛才起來，他確實忘却了。他心裡有一種恐怖和不安的情緒叩打着，臉上便一陣紅一陣白地發起燒來。

『我倒忘了，昨天喝了那麼些酒——』

『他媽的。』

高才半正經半取笑地罵了一句。

焦大嫂已經將拉出去了，小喜子坐在門坎子上，靈着兩隻拉屁股，正放一個響屁。

『這小子。』

『晌午給送過去吧，我們四塊錢是不是？』

高才翻起白眼珠來，把羊皮襖下擺一甩：

『晌午可不行，趕快預法子吧！』

他想：『現在那有什麼辦法呢？』他不說話，却低了頭，用一雙手托着腮，像在想辦法。

焦大嫂把掉在水盆里的手提出來，擦着圍裙一邊走到門檻前邊着說：

今日二大張

祝 創刊三十五周年

大阪 株式會社 藤澤友吉商店 東京、上海
奉天 株式會社 滿洲藤澤友吉商店 大連、天津

日常實行滋補
自可遠逐病魔
是弱體的福星
是精力的源泉

適應症
未老先衰
精力虧損
神經衰弱
易感疲勞
先天不足
後天失調
月經不順
產前產後
日常滋養

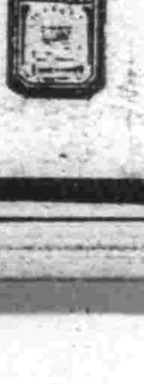

補血强壯
補爾多壽
增血滋補
各大藥房皆有出售

B6

日本豐肥線列車脫軌 暴風雨中墜河肇禍
車中搭載乘客甚衆死傷達四十人

【大分電】關于豐肥線中判田竹中間之上五一〇列車慘事、據云客車三輛已顛落水中、第一輛及第二輛竟於水中浸沒、車中乘客約爲二百名、二輛中於午後一時半經判明者、計死者四名、負傷者三十五名、爲使列車出水起見、故暫斷絕交通云、

【門司一日電】關於暴風雨中、由鐵橋脫軌墜入河中之大分驛豐肥線旅客列車傾覆事件、據午後二時門司鐵局接電、五一〇列車由大分驛發出時、載通學生等數名、至竹中驛、有相當乘車客、遭難者約在百名內外、

鐵道省所接電報

【東京一日電】關于豐肥線列車事故、一日午後一時鐵道省接到左記之電報、本日午前十時三十九分上一五〇旅客列車、行至豐肥線竹中判田間二、三一五公里熊本起點河原內川鐵橋上、由機關車之次客車三輛脫軌、墜落於河中、即客車第一輛、傾墜於河中、一部露出水面、第二輛、第三輛全然沒於水中、第四輛留於橋上、且下大分地方、刮強烈之暴雨、學校皆臨時休校而由大分出發一時、靠近滿員之狀態、途中若干下車者亦有相當數之乘客、至乘客姓名、正調查中、死傷者爲多數、死傷者之收容、於大分市辦理、並由竹田犬飼、派遣救護車、再由大分市得縣立病院、陸軍病院之應援且由門鐵齋藤局長以下關係官病院長、看護婦等急赴現場、

應向社會致歉
村田遞相開訊發表談話

【東京一日電】關于豐肥線慘案、村田遞相發表如次表遺憾之意之談話、鑑于事件以來全省一致結束自肅期事故之絕滅圖謀、沒之萬全、不意今日又有事故發生、不問其原因如何、對遭難家族以及社會殉爲抱歉、運輸局長即向現地急行、講最完善之措置、事故發生當時、現場之暴風雨尚未止、通信不便、未得詳報、暴風雨中得民間之援助、曾極力努力、

華北應付緊迫情勢 召集官民懇談
王揖唐氏力倡對日提携

華北政務委員會委員長王揖唐氏、爲對處現下之微難的時局、前自廿六日、亘三日間、招全華北各界代表於北京開懇談會、對華北新體制有所協議、關此、三十日發表如左、

△華北政務委員會發表 鑑於現下之時局、本委員會深信全華北官民一致体制之更加强化、爲最大急務、因自廿六日、招待華北在野士紳於北京、對諸般事象、作無隔意之懇談、友邦日本側亦於此機會、招待士紳、於和氣靄靄中交驩、

△林情報局長談 此次之懇談、爲華北官民一致体制更加强化之第一步驟、日華事變發生以來迄今日、華北治安、政治、經濟等諸政全般之躍進、莫之由友邦日本負擔、我國我家我民之興隆發展、除賴友邦非依他國所能期、然我華北、於友邦日本有力之協力下、其自力既已大增、當以自力積極的自主的自負其責、且國際情勢日急、於今、必須早日實踐、實踐之根底、爲極有力的官民一致体勢者、不待論也、王委員長對此之信念、參集各士紳亦深共鳴表明爲華北乃至新中國之完成、不惜一切協力、且友邦日本側、對此舉亦積極的支持、軍司令官、興亞院連絡部長官、皆闡明無論當如何情勢、華北治安全般、都不必憂慮、惟按從來之方針、一路向明朗華北之建設邁進並對華北將來之健全發展、有自信與安心

水域殆無敵影 與陸軍協力猛攻
日本艦隊週間戰況

【上海一日電】中國方面艦隊報道部九月卅日發表、中國方面艦隊週間（九月廿二日至廿八日）綜合戰況概要如左、

一、湖南方面戰況、艦艇對洞庭湖東南岸湘陰柏纖攻略湘江口敵要地水路啓開隊之一部、廿二日由湘江遡航、先鋒部隊强行磊石山南方之水路偵察、廿三日、將磊石山上流四公里間之水路、啓開完了、更經平口河、黄麥湖作河泊潭之掃海作業、又在蘆林潭方面、與陸軍部隊之進擊協力、廿四日午前十時、占領白魚磯、同午後四時、占領營田、廿日啓開英口水路、將營田前面之機雷掃海完了、廿六日抵營田上流廿五公里之地點、廿八日、將營田上流至斗米嘴之十公里水路啓開其間各部隊與此呼應廿四日午前午後亘三回將湘江口附近之敵陣地爆碎、廿五六兩日、對斗米嘴周邊敵野砲陣地攻擊、將其爆破、廿八日對斗米嘴及烏龍廟之敵根據點軍事設施中央爆擊、與敵甚大損害、

二、廣東方面戰況潭江遡航部隊、從事水路之啓開、並與陸軍部隊協力、廿三日確保新昌、廿四日進至赤磡墟、北江遡航部隊、與陸軍部隊協力、二十七日將清遠下流十浬間之水路啓開成功、又向廣海寨方面進擊之艦艇、二十四日對敵武裝大型戎克九隻及敵陸上部隊加猛烈之擾爆擊、與殲滅的打擊、

三、本期間中處分之敵機雷、湘江百十五個、華南方面七百零三個、合計八百十八個、其他湖南作戰百一個、鹵獲砲彈五十四個、

渝開緊急會議
亟圖挽回頹勢

【南京三十日電】重慶側據確息云、蔣介石爲欲挽回中部湖南軍事、經濟、政治、要衝長沙失陷後、頗形狼狽、連日召集軍事委員會首腦部會議、考究其對策、回命中央直系軍大舉出動、業已將六個軍十四個師、開始移動、而向雲南省移駐之部隊、亦由中途折向湖南省、又在衡陽有相當有力之戰車部隊、亦實行駐留、此乃重慶側苦惱長沙陷落、恐事態重大化、力求挽回第九戰區之證據也、而長沙之失陷如何與重慶側深刻之打擊、不難想見云、

勾同英美進犯安南
重慶調軍雲集越境

【西貢卅日電】增派皇軍於安南南部後、重慶側遂狂命强化廣東、廣西、雲南之西南邊區之防備、乃向雲南之中央化及安南中國國境、集結兵力、與英美合作、企圖進攻安南、於九月現在、向安南中國國境各方面、集有二十個師九旅、（內中央直系十二個師十四萬、廣西軍六個師、雲南軍二個師）急速陣地及其他準備、一面尤使一部潛越安南境內、而彼安南派遣軍之首先急襲、已呈潰滅矣、復於雲南似有設立邊區防衛司令部、然安南側對此、亘於北部國境全線亦配佈安南軍隊、以備萬一云、

故希特勒總統對于英國或西班牙可同時開始攻擊也

英軍兩師團 開往高加索

【昂哥拉二十九日電】巴格達之英軍兩個師團現已由該地上路開往比安、據聞此或爲送往高加索方面

又二十八日在德黑蘭舉行之會議、英國印度軍總司令官與蘇聯伊朗方面軍司令諸將官、維哥夫上校之會談、英軍參謀數名、似已參加、

聶爾遜號中雷
英已自認公然發表

【倫敦一日電】英當局於三十日從國艦聶爾遜號（三三、九五〇噸）在二十七日受意大利空軍之爆擊、確言明命中水雷之事實如左、聶爾遜號因被意大利空軍所發出之水雷、故速力減少矣、自意大利空軍行三次襲擊以來、英方將意大利轟炸機擊十二架英方亦失三機矣但關於聶爾遜號之損害程度未詳細發表、

空戰已佔優勢
英船損失較前減少
賈齊爾於下院報告戰況

【倫敦三十日電】賈齊爾首相三十日午後於下院對於一般戰況、曾實行四十分鐘之報告、此次之戰況報告於自開戰以來該首相實行之報告中當爲最樂觀者報告要旨如次

一、英國於空戰已由德國奪得首創之頭銜、

一、英國於過去三月間喪失船舶之較前四年期減少三分之二、

一、由英軍曾考慮歐洲大陸上陸作戰凡數次、

一、近已決定發表英國、伊蘭蘇聯間之三國同盟、爰則伊蘭亦將以同盟國、開始活動、

一、希特勒總統對于空軍之一大不足、頗感爲苦但却

一、英國對于蘇聯已發送多量之銅護謨、煤油、飛機鉛等重要軍需品、

一、依改造美國之工場結成爲軍需品生產工場、則爲無論何時、亦可賡蘇聯於大綫之唯一方法、

一、戰爭至少當繼續至一九四二年末倘德國對蘇聯、執持防禦之場則以德國於歐洲保有武器兵力、及充分之物資輸送設備之關係、仍於其他方面確保率先之頭銜、其所惜者、不外英國已持有奪取德軍前線權之兵力也、

對英輸送須謀安全 中立法應廢否可知
羅大總統對記者團談

【華盛頓三十日電】羅斯福大總統於三十日與新聞記者團會見對中立法問題等、談如左、

中立法問題現在尚在研究中、慫恿該法改正之教書向議會交附否、尚未決定、關於日美關係、可質之哈爾國務長官、蟲擊沉之賓斯達號、載有運英之多量食品、若干軍需品、其中並含極難補充之軍需品、惟以此理由、亦須確保軍需品運英輸送之安全、此可明瞭者、冰島近海又有美商船一隻被擊沈之情報、但尚無可確認之情報、

德對三國談判見解 於事實毫無補
徒事呼號不值一顧

【柏林三十日電】將開會之莫斯科會議、其實質的意義如何、祇在其今後之經過如何、當地一般、殆未以爲有重要性也、德國半官方面對此加花點兒的宣傳、亦冷笑對之、三十日、會澳對此之見解如次

莫斯科會議之意義、雖有誇大的宣傳、實際上以如次理由言之、固無何等重大意義也、

一、蘇聯軍備之損失、已達一年間之生產額、使極力補填之、亦不過補填其一部而已、

二、對蘇物質補給之途、極受限制、北冰洋路線、於多季完全不能利用、海參威亦非能成事實之問題、

三、蘇聯兵力之由英美補充亦極困難、況關於援軍之派遣、英報早已表明反對之意向、

捷獨立派分子 一部判決死刑

【布拉哥三十日電】德當局爲進行關係反動事件、判決捷克獨立派分子即三十日發表之經軍法會議判決執行死刑者、已達廿二名就中之主要者如左、

元陸軍大將姚塞比里、元師團長富戈威奧達、元布拉克旅團長弗爾赫其克、共產黨幹部、爾支威克、

三國談判席上 表明抗德決心

【莫斯科三十日電】蘇聯政府、三十日關於英美蘇三國莫斯科會談開始、爰揚斯通信、發表聲明如左、

英美蘇三國代表之會談自二十九日、在莫斯科開始矣、於第一次會談、蘇聯首席委員莫洛特夫外務人民委員、畢伯布爾克英國使節團長、哈里曼美國使節團長三者、分別有所致詞及發言、披瀝對德國抗爭之英美蘇三國完全之結合牢固不動之決意、其次會議、決定議事日程、並任命數個之委員會、此等委員會、當即開始活動矣、又史達林議長、二十九日與畢伯布爾克英國使節團長、哈里曼美國使節團長、舉行第二次會見、於此會見、莫洛特夫蘇聯首席代表及英美駐蘇大使、外務人民委員亦參加、

哈爾對羅斯福 力倡廢中立法

【紐約卅日電】羅斯福大總統、三十日午前十時、招哈爾國務長官於白宮、約亘二小時間、以中立法問題爲中心、進行協議、關於協議內容、綜合華盛頓報道、哈爾長官、爲謀中立法全面的廢棄、徒事刺戟議會方面、多有還延討論危險毋寧實質上能達政府所期目的、以撤廢禁止美國船舶武裝、及戰鬪區域條項爲中心採取部分的修正、表明此項見解、大總統亦沿此線、從事處理中立法問題、

奪碉堡二百餘
德發表對蘇戰況

【柏林三十日電】德國軍司令部發表

△東新戰線戰況

一、參加尼援河東方之作戰之意大利軍、殲滅有力之赤軍部隊、並虜數千名、

一、德步兵一個師團、於東部戰線北方地區、在二十八日及二十九日兩日攻略敵碉堡二百七十處、

一、德空軍編隊、襲擊哈里哥弗地區之鐵道輸送、收得甚大戰果、又其他編隊復行破壞列寧格勒東方鐵道網及穆爾曼斯克線之鐵道施設、

美國業經實施 太平洋上護送商船
自美歸還之某華人談稱

【紐約三十日電】美國現在是否在太平洋實施商船護送、法制、頗惹起各方面臆測的見解、據三十日合衆社電訊、自爾羅德愛蘭州普洛維丁、嘉列吉前國際法教授由美國歸還之美國名斯蒂法尼潘一華人、談述美國海軍現在太平洋實施商船護送云云如次、

美海軍現在對於經澳洲荷印、新嘉坡開往仰光航行太平洋之商船、加以護送護送艦中、混入巡洋艦數隻、而美國海軍之護送、至新嘉坡附近中止、而護送商船……按彼斯蒂法尼潘、九月七日乘駛往中國及荷印裝載飛行機貨物自動車等之荷蘭船自舊金山出發、其於當時見聞、遂陳述如右云、

蘇自認放棄 赫爾達瓦市

【莫斯科三十日電】蘇聯當局三十日始公表撤棄赫爾達瓦、二十九日發表戰報之旨、是以德國軍赫爾於廿九日發表已佔領赫爾達瓦之旨

墨大總統之兄 就任交通大臣

【墨西哥市三十日電】卡馬究大總統之兄、馬塞西米諾、亞威拉、卡馬究將軍、三十日就任交通大臣、該將之入閣說、於卡馬究大總統就任當時即曾喧傳、因政界各方面之反對、遷延迄今日、將軍從來爲極端的反左翼派、且以實力行動知名、於現內閣黑幕的存在、張徹然之勢力、因此次入閣、其將要實際的大權、將轉移於其手、總統、但卡馬究將軍之入閣、對內政可能惹成相當波瀾、而對於墨西哥對外政策、似無影響云、

英强化印度軍備
以威嚇手段對外狐假虎威
印度防衛遲緩已益趨露骨（上）

△空中樓閣的俄羅斯聲明

再將H I 亞歷山大羅佳氏的聲明大約述及如左、

一、印度從它地理上的位置、乃是對於從埃及到馬來所有戰略地點的理想上物質補給的中心地

一、應付此種要求、印度的防備今日節節增强、比前大時頗有力量、

一、印度軍的平時兵力、除去英人部隊約有十五萬、若再加上一萬五千的印度地方軍及一九三八年擁有四萬五千的印度洲軍、更有內派爾以精悍聞的格爾加兵旅團武裝警官隊、小槍大隊總計對印度軍、供給了一萬九千名、

雖前者爲佳、但以後所述及的計畫、完全不外爲H I 亞歷山大的空中樓閣、即所說的

一、此次新計畫、第一先將現存的空軍增加四倍、再確認部隊的新編成、擴張殖民地、同時並召了充分補充士官、以募集十萬壯丁爲主眼、將來印度人士官、大概全部配備於印度人部隊、又有十個航空訓練所、正打算開始操縱士三百、機關士二千名的訓練、

一、然而當面的必要事、乃是工業生產品和材料、對於英國本土、已經供給了數百萬的印度製土囊、而印度羊毛工業的全生產、已經轉變爲充當英國軍需用、軍鞋的製造、也同樣對英國每月平均有十二萬五千雙的生產、

一、印度的戰時工業、雖然尚未曾武精、然而它的發展性、確可以如實證明遲滯的工業的發展、當前次大戰時極其幼稚的印度重工業、現在已經俱備了鋼鐵約二百萬噸和鋼製品約百萬噸的生產能力、

一、現在砲兵工廠、製造相當量的軍需品、一方由軍當局進行工作機械的調合、實施鋼鐵、錫等的軍要戰略物資之貯藏、

一、印度現在能生產平時軍隊所必需之小槍、機關槍六吋榴彈砲、其他小火器、彈藥類的九〇%、而擁有五千萬廣比資本的一印度航空會社、於美國專門家的監督下、正在班格羅亞建設飛機製造工廠、更有需內拉爾、莫達、方特蒙會社的印度支店、爲應付需以一年二萬五千噸目標的軍當局之需要、擴張部分品工場

一、在孟買和夫格里坤方的造船所、正向海軍艦艇商船的建造邁進、而軍船、商船的減磁電索、國內也能生產

一、化學工業方面、也能生產戰時需要化學製品的大部分、

△印度國防組織的外實內虛

然而我等對如斯將來、於强調樂觀的洞觀之暇、同時必須注目於昆第工業大學的親英派的印度政治家A.P.派特洛之所言、即彼批難英國陸軍參謀本部信任印度人之點述謂

現在形骸化的保守主義、由於新精神和將來的洞觀、觀而代之時候的困頻主因、乃是拿防禦侵略印度的手段、使對英國依存的政策、就是現在過大豪誇的防衛軍之陣很、一旦有事之際、也不過是待外國的援軍到來、此種政策的意味、自大戰勃發以來、從英國自身已經有機能和敵交戰的程度而已、此種政策的意味、自大戰勃發以來、從英國自身已經有微面的困難觀之也可明白云

更有H I 派拉斯爾拾摘所發表的印度駐屯軍弱小、以鑑於不過一小時便能將之擊滅之點、而孟買所在之印度商業會議所會頭丘尼拉爾B、梅達、又與此同時演說謂重要官廳及設新的官省、並不採用一名印度人云云而表明不滿、總而言之、印度國防組織的現狀、只有外觀並無內容、人民與政府之間、也沒有何等的信賴和協同存在

△英國支配印度的進退維谷

而且英國眞正對軍備企圖印度工業的自給自足嗎？或只不過是外觀嗎？就說了根本的疑問、然而後者的眞實頗有反証的證據存在、以下讓我們一說這個証據是甚麼並讓我們檢討、彼等所採取的政策、對於不欲英國在印度開始軍需工業、是唯一且强力的理由、即當因印度兵的訓練和完備裝備、結果或者使印度離叛英國、所以英國的苦惱、實胚胎於此點、因此不對印度人施行軍事的訓練並未與裝備製作之生產手段、印度與英國連結可能時、英國之支配印度、將能繼續於永遠、但對此見解、一部英人有異論、其主要者、可舉昨年十一月史迭曼奧普、加爾哥答報（印度一流英文報）之論說爲例、該報論稱

若英國不採取如次方策即導入印度現在所無之工業三部門、就是機械製作、航空機製造、遠洋航路船之建造、作爲長期戰備之有力根據地、即英國將有招危險、蓋英國府對空中襲之觀念、以本國本土爲界限、並未曾顧於防衛殖民地之觀點、於此可謂

其惟在擁護既得權益矣、現在之航空機製作者、對於印度之航空工業、倘頑迷反對、

但此種情勢至本年正月末井不見有何等之好轉對於當局意欲之攻擊亦僅與以「新工業之建設井不容易」之辯明實則至戰時獲得熟練工或工作機械殊爲困難、印度國內已漸次開始鐵道非難之際、斯泰菲樂德復興計畫、

現狀之困難始終於所當局亦但亦然需要的軍工業發展而需求何等之措置則欲顯求之意圖、亦未見表示、從於印度與新設置製作工廠、毋寧擴張英美之現存工場爲上策、觀夫現實、英國飛機製作工場非時不見損傷、却難見顯小、或被破壞、故前據作見報、猶不知新聞電訊所援英國工場之損、終將揭載英國工廠之慘狀也、

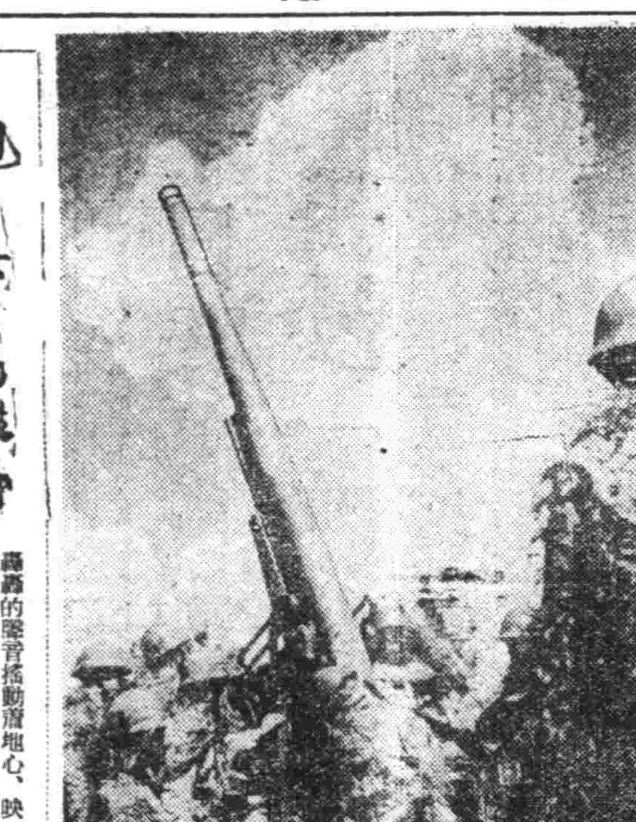

旭日旗下的雄姿

轟轟的聲音搖動着地心、映着灼熱陽光的草原上都戰慄起來——那是高射砲的威風、一門、兩門、三門……砲口都呼嘯着大空、日陸軍學校在開始猛訓練、

公告

茲依據經濟部第二七四號指令認可本組合之設立由於貿易法第四條之規定有指定之豫定希望加入新規組合者希按左記申報是荷特此公告

申報期間 十月三日截止
申報樣式 依據本組合之書式
申報地址 奉天市大和區霞町五十五番地

滿洲纖維工業機械用品配給組合 奉天支所

滿系縣職員採用公告

一、採用人員 滿系吏員及雇員若干名
一、應試資格 初級中學程度以上學校卒業年齡三十歲以下者
一、考試期日 康德八年十月七日午前十時也志願者須將左記書類備齊於十月六日十二時以前提交本署庶務科
1、自筆履歷書壹份（貼三寸半身免冠像片背書姓名及攝影年月日）
2、健康診斷書壹份（以官公立醫院及滿鐵醫院）
一、考試科目 作文、日語、常識、數學、算盤、習字（毛筆）
一、待遇 依本人學歷、職歷及考試成績而決定

四平省開原縣公署

遺失滙票作廢

敝人何守貴由哈爾濱發滙行照付不記名式滙票壹紙國幣四千五百元整號碼三七一七號無論落於何人之手槪作無效特此聲明

小北街四段一一八號電話二、一二〇五番 恒成泰福記啓

遺失支票聲明

茲於九月八日由新京交通銀行滙奉天支行照付一八四零支票計國幣不愼途中遺失除向該行聲明止付外特登報無論落於何人之手槪作無效

奉天鼓樓北 德順興啓

專作。工場設計撿證測量繪圖 河堤橋梁礦山 臨時建築修繕

張夢軍 代書 行政 繪圖事務所

奉天市小西區惠工街二段一三七號

啓者敝人等於康德六年八月間在奧山街小燒鍋胡同門牌五號合資開設同義成桂記糧棧聘丁亞新爲經理因營業虧累敝人等議計甘願脫離股東責任所有同義成以前經存外欠以及一切事務當時清理完竣並經中保人等眼同書立免約自脫離之日以後同義成之事項以及一切任務歸經理人丁亞新負擔之與以前各股東不在發生糾葛永斷葛藤各不相擾關於債務人除直接通知外特此登報聲明

聲明人 郭祝三 潘子揚 李暢圃 李愼仁 同啓

存摺印章遺失作廢

敝人前在瀋陽中國銀行存款一千八百元執有第二三七七號劉培蘭個名特種活期存款摺一扣茲因不愼致將該存摺及方形陽文（劉培蘭印）圖章均爲遺失除向該行聲請掛失止付外特此聲明該存摺印章落於何人之手槪作無效

遺失人 劉培蘭

聲明

本市大和區富士町五號福山洋行副執事人王盛財因買賣不佳另有高就情願辭退並財東個人一齊退出將福山洋行歸與滙楊芳一人執事嗣後關於各種發生何故與本號毫無干涉特此登報聲明

敝號 福山洋行謹啓

尋人

杜穆氏白短髮七十四歲青袍青褲青鞋於舊曆七月十五日迷途走失有知下落送確信者酬謝五拾元若送回必有相當多謝

奉天市北關區大北街二段六五號 仁濟醫社啓

聲明夫妻脫離關係

敝人蔣魁武與劉氏（乃係劉國慶之女）由民國十五年四月廿二日無條件同居詎料二年後不守婦道竄淫並行不法等事時有所聞敝忍無可忍百般勸導而該婦不但置若罔聞並居心不良竟敢如仇敝屢有興夫之計敝恐遭不測晝夜不安竟於康德七年十月間該婦席捲財物赴其娘家同居且夥胎謀結只因名譽攸關特此聲明

綏中縣前所村涼水河子屯 敝人 蔣魁武謹啓

聲明東夥脫離關係

敝人前於康德七年六月十五日與源記煤礦財東趙某合夥經營改稱元記煤礦復於本年四月一日趙某將東撤出由敝人獨資經營改稱祥記煤礦關於本號康德八年一月以前與各方之一切事務均由趙某負責清理與敝人無關特此登報聲明

龍江省訥河縣拉哈街西北區 聯祥煤廠 關瑞五啓

失照聲明作廢

茲因坐落於武縣東六家子村東南面子下開地共計一千四百四十畝計一段餘由賀堂領名一段稻業堂名二段由四百五十四號至四百五十九號共大照六張經康德四年歲在山東省淄川縣原籍不愼遺失所有前後無論落於何人之手槪作廢紙除向縣政府掛號外並登報聲明

聲明人 張貽卿 啓

募集

瓦斯溶接工 若干名

右希望者於每日午前九時至午後五時來左記地址接洽可也

奉天市大和區霞町五〇號 滿洲熔接工業所 電話③五七四二番

治癒腎病腦筋衰弱

敝人徐德祿現年二十五歲未婚……

徐德祿謹啓

治愈淋病花柳

……

劉福德謹啓

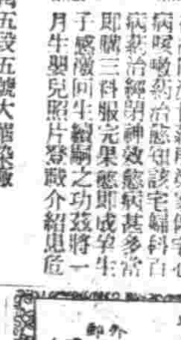

家傳成藥治經閉及痰喘咳血

……

奉天市朝日區東亞街五段五號大源染廠 甄玉麟啓

瘋狂羊角風去根藥眞難得

……

張先舫啓

民生部認可 奉天實踐薄記學校招生

開學日期 十月十五日
招收額數 速成科一〇〇名
修業科目 簿記（商業、會社、銀行、）會計學、商事要項、法制經濟、商業實務、珠算日語

奉天市瀋陽區小南街四段一〇四號 電話四三四五〇番

關於公定及改訂煤價及運費諸般價格公告

運啓者此次敝社經辦煤價因政府以康八年十月一日政府公報已向一般公示公定改訂等價格故自該日以便行適用公定煤價尙祈鑒諒

而煤價既告公定從而煤之搬荷費（主要在敝社貯煤場內）市內馬車運費及小賣店手續費等亦經省長市長分別公定此亦自十月一日以降實施伏希諒察

至於煤價及運費諸般新公定價格詳細內容當另行登報廣告倘向敝社及奉天石炭販賣組合函詢定能懇切奉答謹此公告

康德八年十月一日

日滿商事株式會社 奉天支店

奉天省許可證 瘧特靈

宇宙製藥公司

立本大旅社

客室寬濶 安全舒適 清潔衞生 招待慇勤 西式臉盆 電灯電扇 溫涼水道 電鈴暖氣

大連西崗新大街南首 電話 營業部 旅客部 (三)五三一三 七一一三〇

招募工人廣告

一、招募種類 仕上工 機械工 鑄物工 製罐工 板金工 鍛冶工
一、招募人員 各多名
一、募集截止日期 康德八年十月十日

應募者須帶履歷書及像片來勞務課面洽但限持有職能手帳及勞働票者攜帶該票即可

奉天市鐵西區勵工街四段一號

滿洲三菱機器株式會社

應時服料 齊備 新奇物品 豐富

歡迎惠顧 永裕

大連市新大街 電話 三一六九 四八七七 一二四六

專門風寒救急膏藥

王玉璞字潤川膏藥店啓

投資最有利者 有價證券是也

歡迎買賣股票

天隆株式店 奉天浪速通四番地 電話二、五二八二至六號

經紀人 魏秀清

裕和旅館

房屋淸潔 適合衞生 客室百間 陳設新穎 前後三幢 兩重院庭 旅行團体 宿料特輕 如蒙惠顧 竭誠歡迎

大連市東鄉町十五番地 電話二三八九一

經濟與產業

謀生必品自給自足 制定產業振興要綱 具體方策經濟部正檢討中

經濟部爲謀生活必需物需之國內自給、決定以地場資金之吸收、謀國內輕工業之積極的振興、甚於最近以企畫爲中心決定之地場產業振興要綱、而研究具體的方策中、爲對應生必物資對日期待之愈益窮屈化、該計畫須確實且積極的推進、依此要領、由大小產業中、選重要生必物資製造工業數種、且中央地方於一貫的計畫下、圖重點的育成、因以明年度爲起點、樹立重要生必物資產增五年計畫、與第二次產業五年計畫併行、圖此等工業之積極的發達、此其方針也、右生必物資五年計畫之具體案、參照資金、資材、勞力與既成地場產業之動向、更對大小產業之選定、乃依預想今後對日供給窮屈化而限定、期其完遂爲方針、豫定近由部議決定後、與關係當局開始折衝、該計畫之完遂乃第二次產業計畫之培養基準、其成果殊堪期待、

谷山畫伯油畫展 商工會開幕

【承德】盟邦大日本帝國畫壇名宿谷山靜生氏、去歲會蒞臨本省、由日本小學校、承德觀光協會、國際觀光局承德支局等團體後援下、於日本國民學校講堂、舉開該氏之油畫展覽會、藝術獨到、別有谿徑、頗博得一般人士之嘖嘖佳評、本年五月間、谷山畫伯應滿鐵之委託、爲開油畫展覽會三日、前往參觀者、甚爲踴躍、莫不以先睹爲快、此固爲一般人士喜愛美術之熱烈、然亦可知該畫伯畫筆清新、感召力之偉大矣、該氏曾師事故小山正太郎畫伯、習學畫繪、乃帝展系之畫家、前任東京女子高等師範學校教諭、嗣因編制學校用圖書教材而來滿、繼續任教育專門學校教授、後則任滿鐵總務部囑託、此次係受滿鐵東京支社之委託而來承、乃日本第一流名畫家云、

第二次五年計劃案 經濟部作最後檢討

位居第二次五年計畫主要部門之經濟部、甚於日前來基本方針要綱、豆鐵鋼、石炭、電力及其他資金關係業各部門、急於策定具體案、而大體素案作成既竣、是以一日午前九時、在次長室招集各局司科關係者、作最后的檢討、決定經濟部案、因之、立即轉交企劃處、該處注視民生、交通各部素案、在下月中、便可決定云、

東邊道開發會社遷移 同時改正職制

東邊道開發、邇則現地重點方針、決將本社機構、移於通化街二道溝、進行諸般準備以十月一日遷移、一日午前十時、擧行臨時股東總會、提出關於本社遷移定款第四條之件、而該社以遷移本社爲機、改正職制、同以一日令、發表新職制及人事調動、茲誌職制改正要點如左、

一、廢止本社工作部、企畫室關係、於滿業鐵鋼工務部、殘餘則合併於工務部、

一、本部現地、廢止通化事務所及二道溝建設局、編入本社機構、

一、新京以連絡機關、新設駐在董事之新京事務所、

取締役山崎善次(經理部長兼掌管新京事務所關係)及西尾茂(掌管製鐵關係)兩氏、駐在新京、而新機構及主要人事如左、

△本社

一、總務部=取締役小田島熈三、人事課、文書課、勞務課、警備本部生計所、

一、經理部=取締役山崎善次、經理課、販賣課、用度課、倉庫課、

一、鑛務部=部長取締役馬場彰次長高本守吉、土木課建築課、工作課、機械工場

一、監査役未定=連絡部及現業機關、事務所新京、大連、東京、發電所、特殊鑛試驗工場、東邊道醫院、大栗子溝採鑛所、七道溝鐵礦子採炭所、五道溝採炭所石人口採炭所、煙筒溝採炭所、

對於煤價改訂 滿鐵側發表意見

關於此次之煤價改訂、滿鐵側之意見如左、

△雖依物價政策堅持之以前提、然由於生產原價之增高、將使煤礦採算之惡化、故鑪價格政策可及的防止、以期出煤之增加、故政府之苦心可窺見一斑、而滿鐵系經手之價格平均提漲額、比其消費者販賣價格爲小範圍者、故對於平衡資金額之非常增加、乃不得已者、煤價向上策富今少強行價格改訂之際、關於販賣價格、按品質改以差別、然關於山地經手價格、仍保持原價主義、而不考慮煤質如所期者、蓋原價主義由於煤之防止見地必不充分、故關於此點更必須講積極的對策、此次滿鐵經手價格之提漲、方能直接補償原價、故若考慮採煤條件之惡化、工資及諸物價之提漲、未達採算之積極的好轉之域、又一方由於鐵道用煤之漲價、負擔大爲增加、是以此次之漲價、並無利益因之由於煤價之改訂、對於鐵道運費、亦必須再檢討、然而煤價格之不安定、對於所有產業影響甚大、今後必須舉全力講求確保安全之方策、政府炭礦因此均不惜努力總而言之、今後煤價之安全、於第二次五年計畫遂行上、乃絕對必要者云、

協議所管事項 電業學開支店長會議

電業將奉天新京以下全滿支社長等、招集於本社、亘十月一二兩日、開催常例支店長會議、第一日、由本社側理事長以下各重役所屬長出席、關於營業部所管事項之說明指示爲中心、電施協議如下、

一、伴隨煤炭之漲價、改正費用之件、

一、電氣供給規定中供給條件改正之件、

一、關於電氣費用及伴同供給條件變更處理、營業之件、

一、關於電力台帳更新之件、

乃於午後五時閉會第二日於午前中、關於經理部工務部所管事項、午後用度、業務室及其他事項、施行協議云、

學辦國民體育會

【西安】西安縣於近年來因體國兵制係、對於人民身體建康上應特別注意、但是各壯丁體格不健壯者甚多、西安街長張競擇、副街長酒井榮一、有鑒及此擬於本年十月五日即舊曆八月十五日在西安街南康體育場舉行國民體育大會一日間、凡街內人民均歡迎參加以資鍛鍊體格云、

輸入從量稅率提高 可免除不均衡之弊(上)

政府爲充足今日時局之財政計、特自八月下旬以來、逐次實行極大規模之應急增加新稅對策、於是今次更有提高從量稅率之舉、蓋因輸入價格、近時已更較前爲騰、於是有提高輸入稅中從量稅而補免負擔失於均衡之必要、因依臨時措置之形式、將關稅法令之『關於輸入稅中從量稅率之件』、以單行勅令第二百三十二號、九月廿三日公布實施、

△財政上之要請事情

滿洲國之關稅、自建國以來、則具財政關稅之性格、如康德四年度之歲入、其租稅實績爲一億六千三百七十四萬圓)、其中關稅實績、爲一億四百萬圓(其豫算額爲八千六百四十六萬)、占全數之六成餘、關稅法實施之康德五年度、租稅實績爲二億二千七十八萬圓(豫算額爲一億七千二百九十五萬圓)、其中關稅爲一億三千八百五十萬圓(豫算額爲九十六百四十四萬圓)、同六年租稅實績爲三億二千三百八十九萬圓(豫算額爲二億三百廿九萬圓)、其關稅收入、飛躍增加、竟達一億九千五百十五萬圓(豫算額爲一億七百五十五萬圓)之數且其中輸入稅實績爲一億八千三百萬圓(豫算額爲九千五百十四萬圓)、而占全數之九成餘、然及至康德七年度、竟因日本側之對滿關係輸出制限、及歐洲大戰勃發、致對第三國貿易、遭受頓挫之影響、因輸入貿易之激減、致輸入稅收入減少、一方輸出貿易方面、亦因國內經濟統制強化反動現象之農產物輸出額減退、致輸出稅收入減退、因此七年度之租稅收入實績、竟爲三億八千二百卅九萬圓(豫算額爲三億二千三百八十五萬圓)、其中關稅之收入、爲一億七千七百卅八萬圓(豫算額爲一億七千四百八萬圓)、較昨年度減少一千七百七十七萬圓、於是租稅收入上之首位、竟讓與內國稅收入之二億五百八萬圓(豫算額爲一億五千二百七十五萬圓)、故康德八年度之歲入豫算、還及此事、總稅收三億七千七百十萬圓中、計內國稅爲二億一千百七十三萬圓、關稅爲一億六千五百卅六萬圓、驟著減退財政關稅性格、而其後貿易事情、益顯低迷、致累月關稅收入狀況較前年同月、逐次減少、長此以往、年末決算之關稅收入額、更有不足豫算額之虞、

一方國內稅之收入狀況、却極良好、亦略補填關稅收入減少分、租稅收入總額、蓋能較時初豫算超多、然期待之租稅自然增加七、八千萬圓、亦恐不準確、故於充足對應內外諸情勢緊迫化之時局財政緊急需要方面而有採取何等應急措置之必要、然其財源如仰之於國債發行則更有抑制通貨膨脹之限界、故擬謀之於租稅增徵方面、於是本年度謀增收七千萬圓、平年度增收一億圓、樹立今次時局增新對策、然關稅機構之內部、因輸出入貿易振興、有關於國際情勢、故難急圖增收效果、且多提高稅率、亦有碍於國內物價工作抑制、結局關稅收入之減退、難依關稅機構稅率調整而恢復、然所餘之增收對策、祇有輸入稅中從價稅率提高一項、故以爲今次增稅對策、而實施從量稅率之應急的改正、

△從價、從量稅品之乖離因原

然則從來之輸入稅中從量稅率、與從價稅果差若干、蓋於關稅法制定(康德四年十二月二十日公佈、同五年一月一日實施)當時、相互保持均衡之從價及從量之兩稅品、其後因受中國事變之長期化、歐洲大戰之擴大化等影響、輸入品價格急騰(康德四年平均率如爲一〇〇則康德七年六月之滿洲國輸入品價格指數爲二三一、八同年十二月指數爲二二二、五=經濟部調查)致其不均衡顯著增加、是以康德七年上半期之從價稅品、如爲一〇〇、則同期中從量稅品、竟呈四十七之奇現象、故調整甚不均衡、確爲當然之措置、然輸入品原價價格變動、確異於國內販賣品乃至國內產品者、以一方的價格抑制、既非易事、且揭高與附隨輸入品原價昂騰自然的增高之從價稅品同一比率之從量稅品稅率、將從促物價昂騰、今日之物價、故從量稅稅率之提高、自然須在一定限界內

商市 十一月一日

金銀

△銀塊 倫敦 二三片二分之一
遠期 二三片十六分之七
紐約 三四仙四分之三
孟買
孟特里爾
十一月二 三〇留比十分之八
△金塊 倫敦 八磅八先令八分之
紐約 三五弗

匯兌

美日 〃 五弗三四仙
英日 〃
美華 〃
英華 〃 三片一六分之三
美英 〃 四弗三仙二分之一
英美 〃 四弗二仙五〇

股票

△棉花 大阪(前場第一節)
十月 — 三月 —
十二月 — 五月 —
一月 — 七月 —
紐約 現行 一八仙四〇
十月 一七仙一八
十二月 一六仙三四
一月 一六仙六三
三月 一六仙八一
五月 一六仙三六
七月 一六仙五四
孟買 卜羅吉 三〇留比
灰課拉 一三〇留比
高拉 一六八留比四分之一
△棉布 大阪(前場第一節)
九月 — 十一月 八〇五
十月 七九〇 十二月 八〇三 一月 —
△生絲 橫濱(前場第一節)
九月 一三六六 十二月 一四八八
十月 一四三五 一月 一四三五
十一月 一四〇七 二月 —
△小麥 芝加哥
九月 九一仙 〇分
十月 九〇仙 八分之一
十一月 九〇仙 四分之三
芝加哥
九月 九一仙 〇分
十月 九〇仙 八分之一
十一月 九〇仙 四分之三

商品

東京行 單位拾錢

東新	一〇六八	一〇七〇	一〇七九	一〇六九
大新	[illegible]	[illegible]	[illegible]	[illegible]
鐘紡	[illegible]	[illegible]	[illegible]	[illegible]
同新	七九〇	七九〇	七九六	七九〇
奉天行				
滿取	[illegible]	[illegible]	[illegible]	[illegible]
新車	[illegible]	[illegible]	[illegible]	[illegible]
鐘紡	[illegible]	[illegible]	[illegible]	[illegible]
鐘新	—	七四	七九五	七五
滿業	—	五四	五四	五三
滿鐵	[illegible]	[illegible]	[illegible]	[illegible]
同新	[illegible]	[illegible]	[illegible]	[illegible]
營紡	[illegible]	[illegible]	[illegible]	[illegible]
東亞煙	[illegible]	[illegible]	[illegible]	[illegible]
滿東亞	[illegible]	[illegible]	[illegible]	[illegible]
滿洲煙	[illegible]	[illegible]	[illegible]	[illegible]
電業	[illegible]	[illegible]	[illegible]	[illegible]
同新	[illegible]	[illegible]	[illegible]	[illegible]
商工新	一四〇	一四〇	一四〇	一四〇
新船	七六	七〇	七七	七七
電電	三六一	三六一	三六三	三六一
同乙	三七五	—	三七五	三七五
同新	—	—	一三三	一三〇
朝取	—	—	—	—
特產工	[illegible]	[illegible]	[illegible]	[illegible]
滿土東	[illegible]	[illegible]	[illegible]	[illegible]
醫藥	[illegible]	[illegible]	[illegible]	[illegible]
滿毛	[illegible]	[illegible]	[illegible]	[illegible]
同新	[illegible]	[illegible]	[illegible]	[illegible]
人纖	[illegible]	[illegible]	[illegible]	[illegible]
同新	[illegible]	[illegible]	[illegible]	[illegible]
滿工廠	[illegible]	[illegible]	[illegible]	[illegible]
滿化	[illegible]	—	[illegible]	[illegible]
土木	一四	一二七	一二七	一四
東拓	—	五〇	五〇	五〇
瓦斯	—	六三	六三	六三
日發	—	六六	六六	六六

調經甘露飲 馬二琴製 婦女病妙藥 經脈百病赤白帶下 每瓶一元每打拾貳元 奉天市大南街 春雨堂發行

補真丸 馬二琴製 虛勞病妙藥 諸虛百損夢遺滑精 每袋六角每打七元二角 奉天市大南街 春雨堂發行

百發百中・永久根治・斷然好評 京城 都藥房 林藥房

患十年以上的淋病與赤白帶 內服藥一二三日至五六日即告大癒 世界獨特的秘藥 患者請速購服勿誤

△嘖嘖好評 藥價試用二圓 △半劑四圓一劑八圓 本藥非能一時止瀉目前再犯的流行藥 △亦非從來的白濁藥 服後譴一日間保證奏效如不奏效者持錢藥而退還價(但只限八圓者) △定購時節務請寫明於何報紙上讀過廣告(盛京時報)限將本廣告剪下來免運費及特別折扣本藥爲淋濁純妙之聖藥特許責任製造 本舖京城驛前(蓬萊町)一之二七合資會社都藥房 全滿總配給所 奉天江島町八 まむし藥房 電話(三)四五五五番

農 本社農書各大書店均有代售 [illegible] 農業進步社

公告

本組合基於政府之指示因配給別表列名物品而結成組合定款並業務規程等業行申請其承認已於康德八年九月二十三日附以經濟部指令第四六五八號予以承認矣按照滿洲紙統制組合業務規程配給組合員外概不配給故配給業者之組合員爲趨備上之必要請按左記之條項至急到所轄組合支部報告爲荷

康德八年九月二十六日

新京特別市日本橋通四八

滿洲紙配給組合

記

期限 康德八年拾月拾五日

一、營業之場所

一、商號及代表者氏名

一、開始營業年月

一、採購實績

一、販賣實績

自康德五年一月一日至康德七年十二月三十一日至三個年間各年分別區別之採購路販賣路分別其物品種類、數量、金額、(於組合各支部事務所備有報告用紙)

再右於期限內不報告者於組合員時其列外爲特聲明

組合支部所轄區域

新京支部(支部事務所、新京特別市日本橋通四八)
新京特別市、間島省、吉林省、四平省(平梅線、平齊線以北、特四平市除外)、龍江省(大賚縣、鎮東縣、安廣縣、白城縣、洮南縣、開通縣、醴泉縣、瞻榆縣)興安南省(科爾沁右翼前旗、科爾沁右翼中旗、科爾沁右翼後旗)興安東省(喜札嘎旗)

奉天支部(支部事務所、奉天市大和區浪速通三六)
通化省、安東省、奉天省、四平省(平梅線、平齊線以南、四平市)錦州省熱河省興安西省、興安南省(庫倫旗、科爾沁左翼前旗、科爾沁左翼後旗、通遼縣、科爾沁左翼中旗)

哈爾濱支部(支部事務所哈爾濱市埠頭區中國十四道街八)
牡丹江省、東安省、三江省、濱江省、黑河省、興安北省、興安東省(巴彥縣、莫力瓦旗、阿榮旗布特哈旗)興安南省(札賚特旗)龍江省(嫩江縣、龍鎮縣、德都縣、訥河縣、克山縣、克東縣、拜泉縣、依安縣、富裕縣、明水縣、林甸縣、甘南縣、龍江縣、景星縣、泰康縣、杜爾伯特旗、泰東縣)

別表

關稅法別表輸入稅率表番號	品目
六一九	裝幀布
八〇一	紙幣紙、帳簿紙、卡特利吉紙、肯特紙、瓦特滿紙、鳥之子紙其他類似之紙
八〇二	伴克紙、證券紙其他類似之紙
八〇三	馬尼佛爾得紙、普秀紙、印度紙其他類似之紙
八〇四	模造羊皮紙、油紙、耐脂紙蠟紙其他類似之紙
八〇五	福林特紙、福利克訓紙其他類似之光澤紙
八〇六	換綁記洽書紙(洋毛邊)及火柴用紙(全部或主要以機械木口所機成者)之內換綁記洽書紙
八〇七	未列名圖畫用紙
八〇八	印刷用紙及筆記用紙(未列名者)
八〇九	未列名包裝用紙
八一〇	紙煙用紙(切成條狀、貼春普及成册子狀者在內)
八一一	吸水紙
八一三	海紙、川表紙其他燒紙(原條可使用者)
八一四	高麗紙及模造高麗紙
八一五	牛紙、美濃紙、卷紙及障子紙
八一六	糊墻紙及襖紙
八一八	一平方米之重量超過三百瓦各種之紙及未列名紙板
八一九	波形紙板
八二三	未列名紙
八二五	感光紙(乙)其他
八二六	化粧紙(成卷者)
一二〇五	有機性人造可塑材料及其製品(未列名者)(甲)透明紙(寒羅凡)

奉天市 中央大戲院
華北演藝協會供獻 滿洲演藝協會提供
梅士保衣衫 傳嗍青花 陳秋獻
高全傳足宗生 老正高調慶 石鴻林
金鋼 花衫派 張祥洪
青衫 花衫派 朱桂華
金仲仁 小生 洪維良
王正宗 老生 存平泉
時世寶 商四亮 賈世福
全體數十餘名擇吉登場 先期售票 對號入座
(啓事) [illegible]

商業場 大舞台
本聘實到王宸生導傳派宗生 受又先指親證正老
孫曼麟
青衫 花衫 湯雯佩
時裝 青衣 金麗敏
聯合主演拿手名劇 四郎探母 准代回令
星期四日晚場
場場滿員 頗得好評 在奉短期 機會不多 速早駕臨 以免向隅
日場 雲慧燕 法門寺

雲閣電影院
一日 二日 三日 演 海棠紅 明星公司不朽名片
主演 白玉霜 王獻齋
加演子供13報
下期秋節 特選新片 痴情鴛侶

國際 GEKITO
今天公演
短期優待券 末日有效
滿映ニュース 子供十三報
電話二一一六一二
南市場
首演 上海新片
千里送京娘
藝華影業公司超特作品
有聲古裝香艷歷史名劇
舞台名劇!銀壇珍品!
一個是不辭勞苦不辭艱險千里送艷!
一個是不怕羞却不怕異議千願同伴!
李麗華 賀賓 主演
下期中秋 佳節特選 上海新片

首都 CAPITOL THEATER
今天公演
短期優待券 末日有效
滿映ニュース 子供十三報
電話四三六三三
城內中街
首演 上海新片
千里送京娘
藝華影業公司超特作品
有聲古裝香艷歷史名劇
舞台名劇!銀壇珍品!
一個是不辭勞苦不辭艱險千里送艷!
一個是不怕羞却不怕異議千願同伴!
李麗華 賀賓 主演
下期中秋 佳節特選 上海新片

天樂 有聲大戲院
中秋佳節特選上海華成公司有聲巨片(連演七天)
演期:十月二日 三日 四日 五日 六日 七日 八日
全滿初演
女鬼
恐怖巨片
陳燕燕(主演)
(優待券末日有効請多原諒)

亞洲電影院
中秋佳節特選上海華成公司有聲巨片(連演七天)
演期:十月二日 三日 四日 五日 六日 七日 八日
全滿初演
女鬼
恐怖巨片
陳燕燕(主演)
(優待券末日有効請多原諒)

天光電影院
九月卅日 十月一日 二日 公映
全部有聲變幻巨片
新版 新盤絲洞
汪洋 吳文超 主演
下期特選精湛熱烈巨片
紅山石 十月三日起!!!

光明電影院
十月一日 二日 三日
西洋名片 スラダング
加演 捕鯨
中秋特選 海棠紅

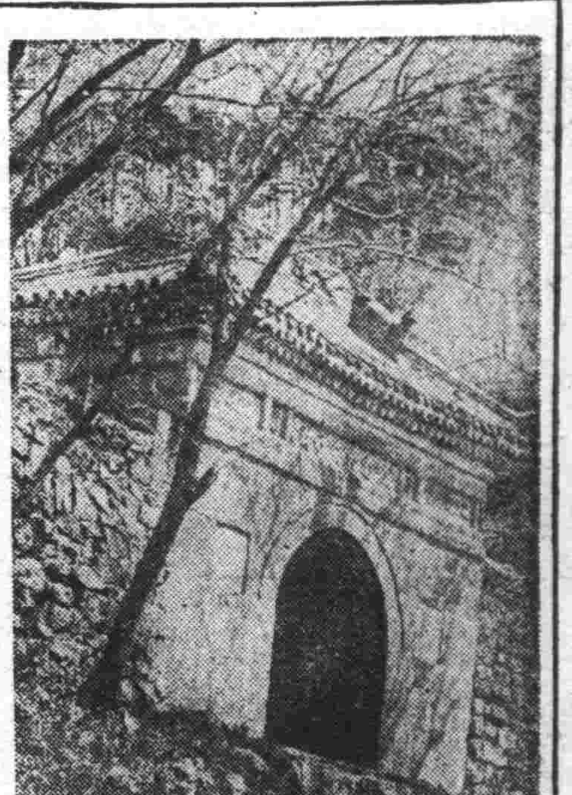

•千山的大安寺•

大安寺是遼陽千山五大禪林的一個。還裡傳說。唐太宗征高麗時候。曾駐蹕寺內以廟貌來論。實是巍峨可觀。雕樑精美。但求唐太宗的遺蹟。卻不見有什麼證明。寺的山門。築在山石的空隙上面。有『勅建大安禪林』五字。洞門內又有『金輪永鎮』四字。山門的裡邊。再登石級便是正門。和衙署的門房相似。有燕尾式的翹牆。大殿更是莊嚴。石柱木拱。雕畫的十分細緻。可以說是千山裡第一工程。門心的雕刻。也是出於古來的名手。寺裡除客堂禪堂外。還有幾所風景。(一)寶塔臨風。是一座石塔高聳山門外面(二)石獅臥虎。在附近保泰山上。有巨石蒼松。森蔚如華蓋白虎(三)蒲町長春。廟後有峰滿生菖蒲。香溢院外。(四)佛手擎空。寺境有一座桃山。其南有峰。好似佛手。因以爲名。(五)鐘樓遠眺。此樓高臨半山。可以遠望。(六)懸崖飲馬。在一個峭壁下。有泉湧出。繆東霖題了此名。(七)古洞藏雲。這是大安寺天然的佳景。在後山有石洞一處。裡邊塑了十八羅漢。不知創自何年。只有明末羅吏的題字刻石不少。(八)碧桃獻壽在英烈嶺下。孤起一峰。尖如蟠桃。高搽雲天。(九)金剛坐鎮。在透明山南。石形有如金剛坐像。(九)通明夕照。在寺西的透明山下。石隙有光。每當夕陽西下。便透出光來。(十)大觀音洞。在印盒山東。有一亘洞。外鑲石門。也是一個古蹟。這幾處風景。都有重新估價的必要。在今日只有遊山的人。來用文筆描寫再品評他了。(天)

本間和卿先生原著　瘍科秘錄　102

•客亭譯•

▲疥癬主治方

疥癬浴藥方(家試)　荊芥(八十錢)　莽藭(五十錢)　防風(五十錢)　忍冬(新生者三百錢)　杉葉(新生者三百錢)　食鹽(一升)

右六味水煎。滿貯浴盆。別以袋盛硫黃「ユノハナ」(湯花)樟腦各二十錢入湯中。日浴三次或五次。至七日而止。若不癒時則又製瘍擦疥方(叢桂)療一切

諸瘡疥癬新久不癒方　巴豆　胡麻(各等分)　右二味研勻。入酒少許。儘盛鐵以摩擦上。日數次。愼勿近眼胞及陰處。以發膿汁爲度。

發泡膏(荷蘭)　芫菁(五錢)　左突(十錢)研末)　右二味混和成膏。先以鹽梅擦患處成紅色而後貼之。

疥癬丸(大眞)治疥癬。　硫黃(十錢)　大黃(二錢)　白砂糖(五錢)　右三味糊丸

五物解毒湯。越婢加朮反鼻湯。草兵丸

東遊記行詩

(續)　(陶明濬)

▲南司

行到南司人意困。道途迷不辨東西。胥林碧嶂山密處處同。草屋柴門處處同。紗帽搖動角巾黑。白衣掩映夕陽紅。

所持以首不以手。亦似洪流太古風。

淺水漸漸自有聲。丸丸碎石亦光明。比肩小樹同稚子。並立兩山如弟兄。人困似從夢裡過。車來時在洞中行。調飢天晚都思食。安得東坡芋羊羹。

故•園•哀•唱

加藤武雄作　(鍾國譯)

『那天特意給拿來啦。給了朋友一人一個。那麼一辦就沒有我的份兒啦。』

『是麽？可是你沒吃着麼？』

『啊。正好不够一個。』

『叫！不行啊。是陡在道上吃了一個。所以缺一個。那個孩子。實在是饞嘴子啊。』

說甚麽！我想給大喊一聲可是忍住了。

(續)

『可是很樂啦。因爲光的一來。』

『是麽？但是沒叫朋友看着麽？』

『哼。有一桃兒看着你的。會稍稍的被他們戲弄。』哥哥把剩了核的桃兒一拋。

『你那。縱然是美人。但是感覺喧噪得討人嫌。』

『是？』

姐姐少少的不喜歡。把在手拿着的桃兒用袖子擦擦交給哥哥。

『再吃一個罷。』

哥哥把那個咬了一口。

『然而。那信。到底絕妙啊。既是想吃桃。並且想會光。所以今天跑來的。』

『是？』

世界珍聞

•潛艇內部的空氣•

最近一兩年間。德國海軍在海洋中。得很大的效果。推其原因。十有八九係潛艇的力量足見潛艇一項。在德國海軍中。佔着重要部份那是不待言的。至若關於現代潛艇內的空氣給人的某科學家。已有深切的研究。但是據他研究的結果。對於居住在一隻潛艇內狹窄的地方。或是在潛水艦其內工作所發生的危險。這個問題爲大部分。是關於生理學方面的。尤其是對於體內細胞機構在壓力下呼吸和轉換氣的問題。更爲重大。一些準備在水底工作的人們。是要經過很嚴格的選擇和要受過相當的訓練。來試驗他們在心和體格方面的忍耐力。在普通一百個應徵的人。祇有十五六個人合格。內中並有十分之三的人數。在訓練的期限未滿。便要退出。因爲氧氣的控制是根本上很重要的。在事實上亦很顯明。這包括三項問題。氧氣的供應。二氧化炭的減少。和熱度的節調。潛艇內所需的氧氣能。能夠在七十二小時內。不斷的供給四十人至六十人。一個人在不動時所需的氧氣。通常是每二十四小時內。大約便需要七百五十立方尺氧氣若是做粗重的工作時。這個分量。就大量增加了。所以在潛艇內工作的人。要被訓練到能夠依順利的進行他的工作。因之節省一些氧氣。在一潛艇內。二氧化炭的分量是小心的控制着並不能超過百分之三。雖說直至百分之五以上的分量。才可發覺這種氣體的效能。現代化的吸收二氧化炭的物質。效用方面。比較從前所用的。效能約增加數倍之多。因爲現代的潛艇裡邊空氣調節。可使空氣的調換次數增多和移去了大多的水點。按照溫度方面說來。總是在華氏表七十五度以下維持着。結果。現在的潛艇。不是潮濕的是新鮮的。並且令人精神煥然一新。不比二十餘年前的腐敗情形。那是敢斷言的。現在發明有兩種器械。能夠使裡邊沉的潛艇內的人不致死亡。第一種是肺。第二種是救生箱。肺是一個膠製的袋。裡面充滿氧氣可使一個人在四十分鐘內不致因缺乏氧氣而窒。能否適宜於水底工作的試驗。也是可以用這種器具看出的。至於救生箱。是一個可載人從水底昇起的器具。每次可載八個人至十個人。毫無一點危險云。(乖滿)

無線電

十月二日(星期四)

七、〇〇(新京)國歌建國體操

七、三〇(大連)初等日本語講座

一〇、〇〇(新奉)新聞

〇、三〇(奉天)竹板快書五龍傳(一二)

午後

四、〇〇(新京)兒童時間　童話『兩双皮鞋』

六、〇〇(新奉)新聞

六、五〇(新京)生活須知

七、三〇(哈爾濱)講演東亞新聞大會之使命大北新報編輯局長郭跣祥

七、五〇(奉天)歌曲南方傍晚、那一天、双双燕思鄉等唱者麗沙、張傑、王古伴奏奉天放送樂團指揮佟辟

八、一〇(新京)話劇『生命問答』新京大同劇團編劇朝雨導演王清

八、三〇(新京)新聞解說

八、四〇(大連)舊劇烏龍院大連振亞社

一〇、〇〇(新京)新聞

一〇、三〇(奉天)廣東音樂鳳舞、昭君怨、娛樂昇平奉天欣昕樂團指揮劉振權

神鬼雜俎

格言

(張嘉譯)

△李氏。揚州人。其夫貿易爲業。常戒之曰。無易良離。若取不義之財。快一時之意。撫其子曰。宜以此子爲念。毋令留餘殃也。(石徂徠)

△好豐者。妄用以破家。好儉者。多藏以斂怨(陸九韶)

△金錢是忠僕。是暴主。(鮑赫)

△治家。量入爲出。幹好事。則仗義輕財(寶燕山)

△金錢。有如氷柱。有時出現。有時溶化(史潑琴)

△黃金有翼。能致任何學物於任何處所。惟不能致之天上。(俄羅斯)

青•年•語

(李馥譯)

無論怎樣不好看的櫻花。如若開在夏天和冬天。大家定要來觀賞吧！

× ×

說『沒有了安慰的生活是空虛的』我們想求安於何處？

× × ×

我近來才明白『正義不必得是强者』

× × ×

想的很好。只看以後的實行如何。

記幾位名畫家及其作品

(四)　(高德鮮)

▲仇英(明朝)字實父。號十洲。太倉人。移居吳郡。出周臣門。宋元名筆。無不臨摹。皆有藁本。其倣規蹟。自能奪眞。人物鳥獸。山水樓觀。旗蓋車容之類。秀雅鮮麗。皆稱名筆。謂爲趙伯駒後身。即文沈之末盡其法焉。尤工仕女。神采生動。明之工筆。稱爲傑作。圖繪寶鑑云。十洲山水。雖倣宋人。而自成一家。頗得青綠重色之法。人物仕女悉爲宮粧。富貴體態。樓臺界畫。車馬舟楫。俱精細入神。間有臨摹北宋。寸馬豆人。鬚眉畢具。布置設色。深淺得宜。册頁手卷。愈小愈佳。前無古人後無來者。

▲鄒道濟(明末)字石濤。號大滌子。又號清湘老人。瞎尊者。苦瓜和尙。乃有髮之僧。山水花卉用筆巧妙。任意揮灑。雲氣迸出。筆巧景石。揚洲之地以名園爲勝。因有余氏萬石園。叠出道濟之手。至今猶稱爲。氏爲前明楚藩之後。善畫山水蘭竹。筆意縱橫。脫盡畫家窠臼。游江淮人爭重之。一時來學者甚衆。至今遺蹟地名尤多。王麓台曰『大江以南當推石濤第一。予與石谷皆有未逮處』著畫論一卷。詞意玄妙。全得自經典中。名苦瓜和尙畫語錄。

社會小說　如夢令　(72)

(儒丐)

第七章

當下夫妻兩個。把飯吃了。在平日二奶奶吃完飯。還得炸豆腐、替老趙把明天的買賣。全都安置停妥。才能睡覺。現在老趙正奔那一千元謝禮的事、把買賣停頓了。二奶奶樂得清閒幾天。也就早早休息。老趙睡不着。又把今天怎樣和環姑娘見面、他怎樣替老監撒謊、美言着說。環姑娘怎樣長得好。可惜她現在已然居了孀。她的宅第怎樣講究。用着多少下人。還要老監有心。把姑奶奶哄好了。不是得享一輩子福嗎。就好象講故事似的。爲二奶奶學說一遍。至於環姑娘在青少年時代的事他既無從而知。也就沒法講述了。

次日早晨。他已然知道老監的住處。便沒走彎道。一逕到了老監家中。老監夫婦一看見老趙。就知道八九分將來好消息。婦也因爲正等老趙來報喜。婦人並沒出去作買賣。只把兩個孩子打發出去了。他倆

『二兄弟爲我們跑了兩天了。眞過意不去。若眞是環兒找我們。還我們眞得好好謝謝二兄弟！』婦人先這樣說了。此時老趙故意把臉往下一沉說、

『還謝什麼？糟了！』

當時老監夫婦都大吃一驚。立刻都呆在那裡。半晌才由老監囁嚅着問說、

『那末、不是找我們吧？』

老趙假裝嘆氣說、

『找你們倒是找你們。可是人家要究根。問一問誰的主意了、敎我來問你們是誰幹的。人家要打官司。』

老監見說。吓得直多索。老監的老婆。早已埋怨起來。

『我說什麼來着。不敎你賣。還怎麼好。』

『可是也不怨我。』老監顫聲說『不是因爲窮嗎。錢也不是我一個人花了。』

他夫婦正在互避責任。不抵防。老趙已然哈哈大笑起來。

『好玩！好玩！你們都敎我給虎住了。』

『二弟！你這是作什麼？可眞把我吓壞了。』

老監仍在驚疑的問。老趙滿面堆歡說、

『福是那樣好享的。坐在家裡。逍遙自在的。就被姑奶奶接去。享受無窮富貴我還兩天、不但累完了。兩條腿也跑得生疼。我太羨姑你們了。不吓虎你們一下子、太不甘心了。』

秋深了

(加藤武雄)　(心痴譯)

我住的離亭。隔着樹林與坡道。正 館某 氏的別墅。主人走了！別墅的看守很舒適的過活着。有時從那里流出話的餘波。也像嘗到眞味似的。動不動的那個看守使開了話匣子。被猛烈 的響聲時 常驚着我沉默的靜坐。

——由十月中旬。使觀賞紅葉的人熱鬧着。一到了 那個時候。我 也想離開這里。東京的夜籠罩在邊深底紅霞里。我留戀着那狂燥熱鬧的大都市。好像似給與我夢般的表情。我更愛慕着。浸裹在夜霧里的晚秋初多的東京。

遼陽漢代文化調查工作通信

密集狀態較輯安古墓毫無愧色

第一信　國立中央博物館學藝官佐　李文信　=下=

古墳之分佈

遼陽爲三古後之名都。已如上述矣。即金元明各代。終未降其國都重鎭資格。始終爲習史者不能忘之名區也。以故遼陽市附近爲吾國至三國六朝李唐渤海下及遼古墳最多之地可與高句麗古都輯安之古墳地。駢聯齊驅毫無愧色者。其分在狀態以今日市西及城南門外爲最多尤以鐵路西甎瓦綱窯等取土場爲物。以時代有漢(包括三國六朝)遼金元明之分。式樣有方圓多角之異。石墓分板障叢積兩種。五步一墳十步一壙。紛雜錯落。萬戶千門。骨殖明器。銘誌壙甎之屬道路相望。尤奇者今日攻墓之下又有古坟古坟之下乃有更古者。儼若今之日壙居者。洛下之邙山。埃及之皇陵谷。以古坟名震千古者。亦不過如是耳。

•古墳之形式•

無論爲甎或石所造。凡屬於漢代者。皆爲長方形。其立體頗似今日屋山開門之房屋。此屋式之坟室中。下舖地甎。每區爲數室。其門壁整飭。如富室廳堂。更有用甎造出枓栱楣桁之屬者。亦有以石灰。加以藻 繪者 亦有之。其數量則較少。此可名爲甎造屋式坟。用遼陽特産之青石造者多平蓋。坟中佈置亦如之。惟坟壁有用巨大石板與小方石累砌之不同。石版上加灰。藻繪者 極不多見。而絕無彫刻如孝堂山郭氏及武梁祠等畫像者。

坟室中之區劃部居用意有二。一則數室相並或相向。各埋一屍。其相並者如今世一明兩暗之三間。或一明四暗之五間屋房同。其相向者則恰如瀛堂客棧分棟對門之單室焉。

總之皆仿照當時住居宅第樣式者。理工鉅細。蓄係於死者財力之高低。亦如今日棺材價格與式樣之多奇多種。備富貴貴賤各適其身分之宜也。從而有長四五米寬二三米者。亦有 僅可 容屍者。高有人立不擦頂者。亦有僵僕且不能入者。其扁狹物亦每視坟室體域焉。

坟甎色黃灰。一面有方點紋。休薄而質細緻。從未見有花紋或文字者。石材全經人工修整。無用自然石詡塊者。其小方石頗似中土漢坟出有字之所謂『黃腸石』者石板則有 大與屋 門扉相等者。

又有甎石混造一式。或門楣或天蓋取用板石條石。而舖地壘壁用甎者。此式後代有用之者。而漢代較少耳。

在此概述情狀上。似無何等學術上之價値。然此不値一文之髮軟 明器。在樣式上。刻飾上可能助人理解當時之文化者甚大。例如漢坟出土之瑠璃璧及耳璫。則可明白漢與西方文化交流之實況。及漢代當時裝飾好尙。風習禮儀等。較之牢記漢代某帝若干年者。其趣味爲何如耶。況漢代平民生活之標式。依實態描繪備實而能遺留至今。謂非眞正科學的史料不可也。在名物纖小上。如醫案齊眉之『案』。羽觴醉月之『觴』。後世注釋。紛紜其說。偶步壙窺間。可得確解。此皆偶舉一例。若品品求之。其益於學術者當更多。

以上爲概括的鋪敘。明晚當披露實際情況細記之。捧於諸君之前矣。二十五日於遼陽白塔下旅次

古墳的明器

漢坟皆有明器。何以 如此 之故。已如上述。此可考之漢書禮志以爲研究之助者。惟以陶土爲多。故遼陽漢坟甎石多被住民掘除用建人居。而坟中明器等。仍然棄諸土中。不加一顧者亦多有之。一般以屋舍。釜甑。畜舍。井戶及雞犬豕鴨牛馬爲多。次則盤案尊俎。盃盞盥盤洗盂瓶勺盒奩爲不能少者。屬於服飾者有釧環。鏈佩。髮笄。耳璫。帶鉤。鏡鑑之屬。若古錢雖爲漢坟常見者。其爲基於某禮儀或信念而附入者無疑也。然以此在年代之判明上頗得極多之便利。故爲考古家所最喜見者。

•記名票孫君曼麟•

孫君曼麟。原籍鲁掖。客北京多年。竺善戲曲。從已故名鬚生王又宸遊。盡得 譚腔奧妙。兼以 天賦歌喉。淸勁圓潤。故每登場票演。不識者咸認爲梨園老手。交口稱譽。今孫君赴哈歸途。過奉小留。經吾奉愛好舊劇諸君子所挽留。在南 市東商埠大 舞台票演數日。第一夕爲失街亭。因揭其劇照。聊爲延譽焉。

辰州符　與辰谿洞傳說

湖南特產的『辰州符』。確具有一種看家本領並不像一般其他符咒。僅披着神怪的外衣。在出賣那『風雲雷雨』。例如藥石無靈。棗醫束手的項瘡。一經念咒有詞。立刻會從人體方面。移到牲畜或樹木上去。客死他鄉的屍體。可以憑借符咒的力量。叫它亦步亦趨。或行或止。導引着歸返故鄉。這類事實。不但聽到曾經滄海的人講述得有聲有色。報章雜誌上面。也不斷看到並非渲染的記載。

辰谿洞乃辰州符發源所在洞在辰州附近。終年封鎖在霧裏面。說也奇怪。只端午節前一夜的子時過後霧散實消。豁然開朗。見有兩三小時。求學符錄的人們。須糾集志同道合的十數名以至二三十名。屆期在洞的左近恭齊。學行拜洞的儀式。並由各個人分別許立誓願。等待洞門顯露出來。一羣人就實行總動員令。燃起火炬。端整一切應用的物具。魚貫而進。分爲數組。各自擔任某一面的抄錄工作。洞內容積很大。四面盡是石壁。鐫刻着治人。治鬼。治獸各種的符咒。但這留的時間不得超過兩小時以上。否則就會被雲霧迷失了出路。設因抄錄不及。遺漏掉某一部份。或某一面雲霧的障礙未退。沒有法去抄錄。這一期符咒。勢將感到缺少一種的美中不足。(未完)

散寫

▲陰雲之夜　(禾季)

夜風由窗隙處吹進來。冷颼颼地。月亮藏那去了？黑黝黝地。睡者的鼾聲。衝破了寂靜

我想起一件什麼？又忘了！望望天。懶散地把它關上。

× ×

▲海之憶

忽然我變起海來了。時時地想着海上的故事。因爲我離得它遠了。

× ×

夕陽發着蠟光。閃爍着金色的沙灘。漁人由海上歸來。背負着漁籃。喜快地蹦跚着他的步伐。脚跡留在沙上。漸漸把他送遠。

四一年九月于寧

關東州象棋比賽大會

(紅)李崇祥　(藍)張玉琳　對局　(紅先)

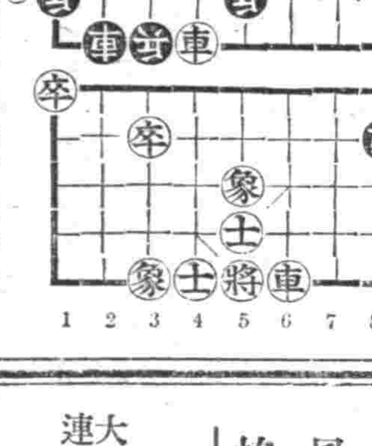

(着法披露)

炮九平三、車六進一、兵五進一、車六平九、

兵五進一、車九退一、車二平一、卒九進一、

炮二平四、相七進九、兵五進一、相五退七、

車八退一、車四進五、相三進五、車四平五、

潔史

•前人喜浴的趣談•

浴爲衛生的一個出發點。無論如何是不可忽略的。在日本歐美人皆善浴。世所洞悉。我國古時亦莫不重之。爲易揚健康生活。樂浴之故實有趣味者錄之。(一)齊梁間有何佟之者。性好潔。一日之中。洗滌者餘遍。猶恨不足。時人稱爲水淫。此事梁書不載。而南史詳載之。皇甫謐之書淫奇矣。何佟之水淫尤奇。(二)繼佟之而起者。北宋時又有一蒲宗孟焉。宗孟性侈汰。常日盥潔。有小洗面。大洗面。小濯足。大濯足。小澡浴。大澡浴之別。每用婢十數人。一浴宰湯五斛。宋史所載止此明謝肇淛則詳載其大小洗面大小濯足大小澡浴之人數。書名『文海披沙』申昌室印行。(三)南宋陳郡殷沖亦好淨。小史非浴浴新衣。不得近左右。事附南史庾仲文傳潔淨至小史。不多覯也。今則數見不鮮矣。(四)不共湢浴。載之禮經。迺駝之人。父子同川而浴。見賈捐之傳。南粵之人。男女同川而浴。見敝敝齋餘談。父子同浴。微特不可。亦不必也。(五)北周須元年六歲。其祖以夏中熱甚。欲將元就井浴。元固不肯從。祖謂其貪戲。乃以杖擊其頭曰。汝何爲不肯洗浴。元對曰。衣以蓋形。爲覆其褻。元不能褻露其體於白日之下。祖異而舍之。時元年僅六歲耳。已以禮自持如是。今之袒裼裸裎者聞之。不知亦有動於中否？(六)五代許某。沐浴不脫衣就席間出而揖之。曰天象昭布。人自昧之。其可裸裎乎？是以師張元之意。而略事變通者。(七)唐御公韓居爽。三年不澡沐。宗王安石面垢不洗。衣垢不澣。(八)幼聞父老言。清初有鑲黃旗某。以安壽州有溫泉。浴之可愈風濕疾。其軀爽亦須此水浴之。日費水三千斛。州牧爲之製木桶。使氣不洩。常羅六十人。更番作水遞。至督署。尙嫌可浴。(九)至浴盆之大。莫如述征記所載長安逍遙宮浮盆。大徑丈二。未知視魏武時容五石之銅澡盆何如耳？(君義)

緬甸與中國

△宋朝以來的關係　(發廬)

(續)

十一月。永北鎭朱崙進攻楞木不克。通守瀘川。東路永順鎭總兵烏爾登額領兵至宛頂。進攻木邦。西路永北鎭朱崙進駐鐵壁。緬賊自新街至林爾固守。一日緬酋遣人詐降。楊宏榜等不察。信而遣之。此日賊忽大至。都司劉天佑死之。宏榜捨死禦之。襍戰兩日夜。始突圍。由間道退守鐵壁關。巴應姬師次永平縣。聞警即遘疾。加調官兵分剿。是役游擊班第一馬成龍戰死。守備汪紀陣亡。(未完)

順應潮流　久蒙贊譽

協和服料　西服料

工業部製成　服裝種類繁多

大連西崗新大街　鼎新綢緞店

電話　二階西服部　工業部　門市部　二二三三八　三四七〇五

新典型的　禮服料　套三服料　風衣料　協和料

堂堂登場　請速選購

大連新大街　隆豐　電話 三四二五　三二九七　五〇四七番

贈送　黃色補丸

主治　先天不足後天虧損身血勞傷房事過度體精太早夜夢遺精四肢無力精神不振頭暈眼花耳鳴心跳手淫滑精腸澀早洩脾胃衰弱飲食減少腰腿脹痛食不化善忘失眠老年精衰之屙

特點　服黃色補丸能增加飲食補血生精腦力靈敏強壯生殖機能有讀書作事不倦之妙爲營養唯一好藥無副作用常服可免伯道之憂靈效無比

贈送　黃色補丸每盒定價一元五角現爲普濟患者起見特別贈送凡買一打送兩打每打售十七元整外埠函購不加郵費藥款由郵局匯至哈爾濱道外十五道街金勃先藥房照數寄藥不誤

金勃先藥房　總發行哈爾濱道外十五道街

代售處　大連華泰藥房　大連總記全棧　奉天日站恒濟堂　奉天大成藥房　奉天金城藥房　錦州同盛泰盛　營口洪春堂　吉林五洲藥房　安東東盛增　遠龍江省　熱河全富興　新京中興藥房　陵源萬育堂　平泉永義堂　牡丹江惠存厚　赤峯道生藥房

劉氏樂仙膏　主治婦女　經血不調赤白帶下子宮寒冷肚腹多痛　哈爾濱道外十四道街

老福春堂總售處

養血保坤丸　主治婦女調經和血去瘀血病除淨必能得子無受害　此藥人參鹿茸所製成丸研究多載有效　請服試之

劉氏金丹　此藥專治男女新久諸般肺病老年咳嗽勞力咳嗽或新咳久咳痰中帶血大口吐血胸脇疼痛久咳成勞夜不能寐動作無力心神恍惚日晡夜熱飲食無味自汗盜汗午後骨蒸聲低啞口干喉痛一切肺之病症

定價每盒一元　每付一角　哈爾濱道外十四道街

老福春堂總售處

金剛藥片　此藥治諸虛百損五勞七傷一切弱症遺精滑精

定價 大盒五十片二元　小盒二十片一元　牛打十元　五圓

外埠各大藥房皆有代售

哈爾濱道外正陽十四街　老福春堂總批發處

全滿歷史最古之專門店

金華號

大連市山縣通　電話(2)九七四六・振替大連一五九八

現已開幕　歡迎參觀

金城百貨店　綢緞　呢絨　服裝

呢絨綢緞、頴新衣料　流行服裝、堆貨豐富　附設工廠、定作西服　式型維新　價格低廉

大連　西崗大街門前福德街三六　電話(三)二一六一番

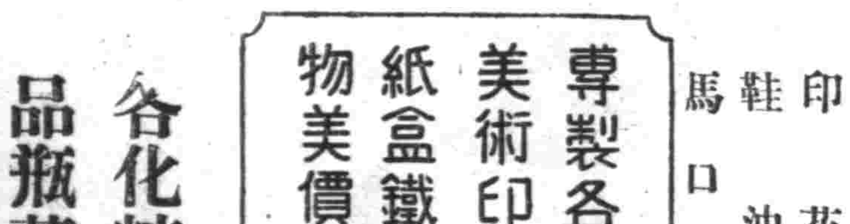

專製各種　美術印刷　紙盒鐵盒　物美價廉

各化粧品瓶蓋

美術印刷　印花皮　鞋油盒　馬口鐵板

滿洲印鐵製罐廠

大連市雲井町一九番地・電話四〇・六三一番

農用殺蟲藥木　キ奇應姑ク

戰時下食糧問題之解決全在農作物之增產！但須除虫害、保護農作物!!尼古丁劑、地利斯劑等農藥輸入困難唯一救星即爲國產農藥！而且最適家庭園藝用

◇五大特色◇

一、藥効確實、害虫絕滅

二、藥價低廉、經濟的

三、不妨與別種藥混用

四、對於作物與人畜毫無損

五、用法簡易

滿鐵沿線各地著名藥房及組合均有出售

經理處　木下商店　三井洋行　伊藤洋行

製造發售元　大阪市堂島　帝國除蟲菊株式會社　農藥部

216

青年欲有健全精神 必須鍛鍊健全身體

·郭志海·

精神健全。是人之所同欲也。精神頹廢。是人之所同惡也。然欲去頹廢不振之精神。而致健全之精神。非有健全之身體。奚可得哉？蓋人之精神。隨身體之强弱而增減。身體健全。則精神旺盛。身體衰弱。則精神頹廢。此自無之理也。故曰。健全之精神。寓於健全身體也。苟無健全之身體。則精神無所寄宿。雖有經邦之略濟世之才。亦無所施。奈世人只欲有健全之精神。圖遠大之事業。以期垂芳名於後世。而不知養成健全之身體。誠大謬也。夫精神之於身體。猶木之有本。水之有源也。蓋根深而葉茂。源遠而流長。身體健全。而後始有健全之精神也。觀夫古之聖賢豪傑其所以立豐功。樹偉業。名垂千古而不朽者。無一非假其健全之身體。以運用其有爲之精神。而成事也。然則吾儕青年學子。欲作空前絕後之賢才。立偉大之功業。舍鍛鍊健全身體外。奚有他哉！

日本承認十週紀念之感想

周志棟

當日本帝國承認我滿洲國的十週紀念日。在這時期間。在我們各人腦際裏回想一下。日本是什麼樣的國家。怎樣的國民精神？同時在看當年的滿洲民族是怎樣的情形？於是可以發覺日本所以承認滿洲國的意義。日本是東亞的强國。他的國民精神可以說是國民精神的培養除詔書上說『政本所立在乎仁愛』一句話外。實在想不出別的較比再美的話來形容了。自一九二九年工業革命以來。西洋人職業上異度非常的恐慌。不得已別求海外市場。而東亞就是他們目的地。尤其是滿洲。是衆所垂涎的一處。假了這兩名義亦即白人勢力欲伸張於東方的機會。日本是黃色人種的總代表。滿日既屬同種。爲鞏固黃色人種的勢力。謀人類的福祉起見援助久已衰廢的滿洲。以及東亞的文化。在表面上。不但細以保存。並且得一種新調和。新變化。實際上。給他一條復活的新血。此後東亞的曙光。又將瀰漫於日滿兩大帝國。好像一朵含包未放的鮮花。能按着次序。發育開展。不久的將來。繁盛榮華的樂土上美麗的果。又將嶄露產生於無盡期呢。

『忠勇奉公講信恤鄰』八字來表示。再說一九三二年前的滿洲。幾經舊軍閥的蹂躪。有些繁華都市。變爲一片荒丘。但見火燄沖天裏面夾雜些千百萬流離的百姓。長此以往。想不使人跡至於滅絕地步不能有停止的一日。是以一方由於三千民衆的覺悟。一方更賴友邦仗義援助的功勞。五閱月的光景滿洲獨立國家。嚴然成立了日本帝國首先承認。自不待言。可是靜靜的一沉思。便又知道他的深意了。

日本既爲東方健全大國。賦有美的國民精神。坐看東方道德。幾經年來中國之摧殘。所保存的日少了。所以有這義擧。唯一目的。惟希日滿兩國協同發揚東方道德的價意。把那久已殘頹的文化。加以整理和栽培播傳到世界。使人類有共享東方道德幸福的機會。勿爲物質主義所淪陷。這樣說來。日本承認的義務。自是必然的。這樣看來。他們的國民。眞是『講信恤鄰』一句話的實行者。

簡單的歸納起來。如上述各中。日本帝國的承認完全是國民精神的發揮。美的國民精神的表現。自今日後。

教育！

農園經營

陳腐

〃地大物博〃是稱道我國一句俗語也就是一句很恰當的批評。雖然那樣。可是若沒有精强的國民。去開發。去耕種。那麼。雖然沃野千里。也將謂之於無用之地。在學校教育要綱上說。『重視實業教育或實務教育』。主要的目的。便是要養成大量的。富有技能的人材。學校當局。對於農業知識。之授與。固宜視爲當務之急。實習方面。尤宜注意。以期知行合一。而不陷於偏知教育。所以農園經營。亦屬刻不容緩故聊贅數言。以茲參考。

甲。農園之地址　農園地址之優劣。與實習之成績對於學生之興趣等。均有密切之關係。故於可能範圍內。當依下列二項愼重選擇之。

1。與學校之距離　較近爲佳。以便於考査作物生長之情況。並可經濟實習時往返之時間。

2。農園之四周　不宜接近住民及道路。以免家畜之損壞。及行人之踐踏。

3。其他　倘栽培需水較多之作物。宜接近水源爲適宜。

乙。農園之土質。農園之土質乃左右收穫主要條件。故農園之土質。務須求其適合作物之性質。倘不適合時宜應用土壤改良法改良之（法從略）

丙。農園之面積。依下列各項而有變更。因若無相當之面積。多則耕種不能及時少則耽於安逸。而乏進取心實習効果。不能澈底達成故也。

1。依學生之活動能力而規定之。

2。依栽培作物之性質而規定之。

3。依栽培目的而規定之

イ。以試栽培爲目的者（本地稀有作物）。

ロ。學得普通農業知識爲目的者（普通作物）。

丁。作物之選擇　以豐收爲目的。而授以普通簡單之農業知識。其作物選擇之標準如左。

1。栽培法簡易之作物。

2。地方之代表作物。

3。秋收有望之作物。

4。易於儲藏及出賣之作物。

若以試驗栽培爲目的者。其作物選擇之標準。不在此例。

戊。農園之區分　實際經營農園時。當將農園爲左列二種。

1。組別農園　將學生分爲若干組。農園分爲若干區固定某組担當某區耕作之責組別農園。其優點如下。

イ。養成競爭心及進取心

ロ。養成兒童之責任心。

ハ。發揮兒童創造能力。

ニ。能增進兒童對實習之興味。

然若不設共同農園。則易養成兒童之個人主義。及自私心而乏團体生活之訓練。組與組之間。易生爭鬪。合群精神。則不易育成。故必設共同農園以補組別農園之不足。

2。共同農園。全校師生共同經營之農園也。師生團緊。喜氣洋洋。同息同作。無爾我之分。彼此之別。共向同一目標。勇往邁進。實足以養成兒童樂羣習慣。協同精神。

其他若使用之農具。或經營之順序。一切之措置方法要在諸賢明教者之籌畫。無須鄙人贅言也。

慰問軍士文

奉三高　陳毓振

軍士諸君勛鑒。夫不憂岐黃之不精。而患疾病之不除。此天下之庸醫也不憂軍備之不足。而患戰爭之不勝。此天下之拙將也。故國必以軍事武備之强。始能長久於世界。當此非常時局之下。愛動干戈之時。正朝士肝食之秋。至尊垂慮之日也。然爲東亞共榮。王道樂土之方針。不能不克服時難。以衛社稷。起仁義之師。大擧發兵。悉除螻蟻。雄軍雲集。狂寇冰消。我軍獲破竹之勢。彼賊有寒膽之驚。伏思諸君爲國內豪傑。四海英雄。謀能克敵。智足解紛。有雕龍吐鳳之才。具鷹揚貔颺之器。爲國揚名。悉是干城之選。立朝崇治。當發光大之輝。然因偶失兵機。緣落奸計。或爲刀鎗所傷。爲時所勞。君等濟物利人。學生感恩圖報。敬祝精神快活。意志安寧。

我們的學校（下）

靈光

五圖畫室

在走廊的東端與喇叭間用具室相連的便是圖書室。（教師用）過了圖書室。便是圖畫室在室內放着許多的大桌子。在西面有一玻璃櫃。裏面大概是圖畫的成績。不過這都是在外面看。因爲我們是寫生。所以從入學到現在一回也沒進去過。

六音樂室

我校雖然有其他特別教室之設備。但只缺音樂室。因爲我們的音樂。全是合同教室。佔的房間要多。所以暫時完全都在禮室內教授但在禮室雖然不如在音樂室。可是一週只有一次。所以雖不好亦可以將就。

我們全校的音樂大多都在星期五六的午後。所以在星期五六的午後你如通過禮堂的附近。便可以聽見悠揚而雄壯的歌聲。

七其他各科功課及教師

我們的功課共有二十來種每天只有七點鐘所以天天有不同的課程。所以我們上課有時快樂亦有時煩惱。假如到代數或幾何那鐘點。人人的臉上都浮了一層的微笑。因爲是敎化學張先生。日語亦是張先生。上國史時不講先們。雖然現在都得自動但講到那。上課就問你如想多看點吧不看少看點吧再就這位老先生也不告訴你下次是上教練我們的教練每星期一堂。我們的學校並沒有教官。現在只有一日人擔他叫堂山龜鶴。

八寄宿生的生活

初秋之季。我們起床的時刻。是午前六點。一到六點之時。堂役便死命的搖鈴。我們在夢中被鈴喚醒了以後。便急忙的穿好衣服。便搶命似的跑入盥室去洗臉。因爲去晚了怕沒有好地方。洗完臉便到敎室上自習。下自習的鈴響了。以後緊接着吃飯鈴也搖了。

我們的早飯。是高粱米飯並且裏面還有許多砂子。雖然有砂子怕什麼的。正好鍛鍊我們的牙齒。在食堂內住寄生每天必定在這聚會三次。這三次正是給我們造的談話好機會。在吃飯之時可以大談什麼得意的啦勝啦敗啦……的總是談着。一時也不間斷。飯後三三五五的或到運動塲。或在敎室前散步。八點半到了。上朝禮的鈴又響了只得都到操塲集合向　皇居遙拜訓話畢。一班一班的都走回敎室。這時老師亦從外面走來。於是今日的功課。又開始進行了。

噹…噹…下第七堂的鐘響了。這時通學生都在整理書包。寄宿生亦都把書送到宿舍。然後亦有在屋內睡覺的亦有上操塲玩去的。亦有出校買東西去的。但五點半以前便都回來了。因爲又到了吃飯的時候了。

晚飯後有的依然上操塲。有的上敎室。自習在七點鐘才都進屋自習。

九點鐘以後。自習室內亦無人影。只有那好學的都在自己敎室溫習。其餘的人已都走入了夢鄉。

九考試

我們的學校。一年共有四次考試。在這四次次中。有兩次中間考試。

我們最樂意的是學年考試最不樂意學期考試。因爲學期考試完了不放假。還得努作。學年考試完了就放假。所以都願意一年最末一次考試。在學年考試完了之時寄宿生便都準備回家。第二日休業式完了之後。便都回家過年。一學年之光。陰亦隨着考試的末日而過去了。

讀書與運動

姜永新

世間之物理無窮。吾人之年光有限。以有限之年光。持躬涉世。欲言爲世法動爲世表。巍然處於宇宙之間者。非勤於讀書。不可得。然有高深之學問。而無健全之體格。則精神頹唐。病魔常侵。亦不能報效國家。服務於社會也。欲求健全之身體。非運動不爲功也。是故吾儕學子。於此黃金時代。宜勤於讀書廣求知識。努力運動。健全身體。求得豐富之知識。鍛鍊健全之身體。於已則有治生之力。於國則有奉公之能。生天地間。斯無愧矣。由是觀之。讀書與運動。須並重也。

青少年游藝大會觀後感

江潮

雖然到了初秋。可是雨後的陽光。大是異常的灼熱。望着那萬里晴空飄飛着幾片的白雲。心胸却爲之舒朗。再遙眺那巍峨的殿光。彼照到微的巍峨宮殿的脊端。反映出這縣史的陳跡。輝煌與偉大。我不盡爲之遐想。

看哪。萬餘的觀衆圍滿這座廣闊的台子。台子兩側。飄揚着一付耐人尋味的標語。一聯是。克服時艱。必得努力扎掙奮鬥犧牲。建設王道新樂土。另一聯是。百年大計。務須揮汗流淚堅忍持久。訓練協和青少年。雖是幾十個字可是底確表露了我們青少年當前的責任。是如何的重大而且必要？每一個字。一個字。正都象徵着未來應如何的奮鬥。如何的掙扎。如何養成亘久不泯滅的精神。這很能使一般青年個起反省來。然而這一絲的意識。却似飄飄般的消散了也許根本就未掀起這兩個字。所意識的仍不過是那沉淚的空氣裡。流動着那雄昂。悲壯之音樂的節奏。

音樂奏過之後。是由城北機械學校的學生演唱舊劇。一探陰山。提放曹等。別看年紀小。却唱的一口好皮簧。我先聽明。對這種工夫。根本就是門外漢。不曉得是好啊！還是懷啊！不過我倒能由觀衆的臉色覺察出來。他們很能替這小兄弟捧塲。這個說『有腔調！』那位說『許覽過錯！』於是全塲采聲轟騰！也許每個人都會呼兩口皮簧。（不管好與壞）總算博得觀衆的歡迎。這總是難得的。因爲那個小兄弟能有這一技之長。是總比讀書强的多了。繼續爲講演。生活改善運動。講團結。講自拔。講掙扎。講廉恥。講衛生。不早婚。不納妾。這些都是目前必須改善的道理。可是台下人。早已聽得厭煩了。這時太陽光。並不刺熱。可是他們似乎被刺熱得說胡話……。對這些我太感到寒心了。因爲甚麽費力不討好。站在台上的人。費出多大力量。目光眈眈的。集注每個觀衆的眼力之前。其結果相反的。却得了這樣的成就。嗚呼！何其言哉！連維持團体的秩序都作不到。何況再談我們的運動裏的思想與團結等等呢？也許我太神經質了。心又作與衆不同的觀點。這樣的苛責我們青年書生們。不信。當那相聚未登場之前就博得全塲的采聲。還是甚麽緣故呢？你們都是受過中等教育的人。（不管好與壞的教育）。可是比那目不識丁的平民强得多。爲何不堅持自己的意識。而一味的隨風逐浪擊敗的我們這初生的萌芽。

歸根結蒂的解釋。不外乎我們這個民族的好任便。好懸隔。不管在任何的地點。好像把自由的東西。假使將來青少年再開游藝大會之際。大衆也許又高呼了。沉悶呀。沉悶呀。宰曉呀。宰曉呀。我想更有望洋興嘆。要足不前了。因此今後要想。再想要想開游藝大會的時候觀衆必將銳視的目光。輸向雖不散迎。也別破壞規律。才行。如要不然。那眞要失了個人的理智。理想看。應改善的一切。是否迫到我們身邊上來。

飛鵬由東方。滔滔的飛來了。也發出蘇籲焉。然而這時日已落下去了。天邊又湧出片片的紅霞。此時會場已靡告人潮緊散了。

肺病吐血其效迅速

肺癆病不難治　益壽丹非奇藥

肺癆菌

益壽丹

難在不能攻破肺癆菌。

奇在殺菌化痰清肺理氣收效力。

肺癆菌繁殖於肺部所到之處便破壞損爛成空洞故極難治療益壽丹藥力直接達於患部而殺盡肺菌故無論一二三期肺病均能克奏奇效即無病者亦宜預防先服益壽丹以避免肺病之傳染可保終身無病延年益壽

從前死於肺癆病的都是冤枉死的目前患肺病的都可以不死益壽丹治一二三期肺病有葯到病除之功數千年來無葯可醫的肺癆病有了救星

如蒙惠顧 請先滙欵

定價每盒十二付國幣七元 外埠函購加郵二角

奉天市小北城門外西頭電車路道北

發賣本舖 國瑞藥店

福康育

適應症 赤白帶下腰疼腿痛子宮寒冷久不受孕行經腹痛月經停閉腹內膨脹寒塊氣塊瘀血凝積月經不調虛癆病症產後諸症四肢痠痛面黃肌瘦飲食少進一眼福康育諸症除根飲食劑增

外埠函購加郵二角 如蒙惠顧請先滙款

每盒十四付 定價 十二元六角

奉天市小北城門外西頭電車路道北

發賣本舖 國瑞藥店

新高 香蕉糖

少爺。小姐們的件侶 新高香蕉糖

新高 駱駝

讀書。運動。散步等 莫忘攜帶與愛用

齋惠內科

醫學博士項乃義

愛思光線照像透視

超短波紫外線電療

化驗充實病室完善

奉天大西關成平里電話2,63,53

當心胃腸疾患

『愛表斯』乃維他命B複合體（自B_1而至B_6）最豐富給源之啤酒酵母製劑。功能調整胃腸機能，賦予全身細胞活力。性質純良，効力偉大，準時服用，保能增進辦公能率。

主治効能：食慾不振，急慢性胃腸加答兒胃弱，消化不良，宿醉，腹痛常習性便祕，腺病質，病後虛弱，發育不全，榮養缺乏，產前生後虛損，脚氣早老，以及其他一切維他命B缺乏症

大日本麥酒株式會社

奉天市大和區青葉町十一番田邊藥品會社

愛表斯錠

官許滿人唯一特等旅館！

東亞大旅社

地址 大連市敷島町七七（大廣場）

設備 洋式軟床・日式疊席・暖氣・浴室・食堂・衛生・庭園・

室價 二、三、四、五元（官許）

電話代表二五六八四番 電報掛号トウアホテル

附設洗染部 合資會社 新里洋行

全滿唯一 機械洗染

非常時下経濟報國 廢物利用國民精神

自造各種禮帽 附屬品

大宗批發

電話（三）二四四六番

大連市久富町六番地派出所南側

德國 紅粒補血丸

請購：德國政府許册專利的 患貧血症的！

ACA 阿葛公司

哈爾濱道裡中央大街八四號

患貧血病之人、神經必缺乏充分滋養、体質將陷於柔弱、值此寒天、易招外感、服用較比世紅粒補血丸能可生血、補血、使血液復原、抵抗一切病症、誠補血健腦聖藥也各藥房代售

育兒兩大問題

（一）何以使小兒不患消化不良之疾病？

（二）以何制止小兒四季不受感冒之浸襲？

（一）服保赤靈藥片使兒便導有序强化新陳代謝永不發生倒飽釀酸嘔吐肚痛瀉結及一切消化不良之疾患

（二）服保赤靈藥片自然體格强健在發育上不受障碍且能助長抵抗力可免感冒肺炎浸襲

服法另有說明　△價目每瓶國幣五角

總發行濱江省正陽五道街 泰華西藥商行

分發行 吉林省城河南街 黑龍江省南大街

分銷處道外正陽街路北五洲日夜大藥房

△本埠各大漢藥商以及各省各地藥店均有出售

購領糧穀方法具体改善 實施制定申報配給制

【新京】最近因配給方法不良、市民對于購買糧穀即發生爭購混雜及排列街頭不雅之現象、市當局爲期於新穀上市前、對滿系市民謀得萬全之對策及合理化起見、特實施申報配給制、以期市民能於公平中享受、至於申報配給制概略言之、即各戶每月五日之前、持通賬至希望購買糧穀之小賣家申報、該小賣家集合各戶申報後、再轉報穀物配給組合、由該組合嚴行審核後、依市當局之監督、再將穀物需要量配與各小賣家、主於配給之物品量數時間等、均用迴覽板或其他適當之方法傳告市民、至於第五次之配給（十月七日）即實施此項辦法、茲爲使市民徹底明瞭其內容、特分別條例、臚列於後、

注意各要項

一、欲購買糧穀（高粱、粟、雜穀等）者、於每月五日前將重要物資購買通賬、向希望之糧穀臨時配給所（該指定小賣店）提出報購、購物資購買通賬尚未更換賬者、得依舊小麥粉購買通用賬期之、但舊購買通賬使用期間、祗至十月末日止其後如作無效、

二、糧穀臨時配給所收到由各戶之申報時、將通賬番號分會名姓住所氏名品名數量、書成二份、一份留於店內、一份將其統計每月六日必需向穀物配給組合提出之、

三、主要穀物配給組合、則將右項統計表嚴密審查依公署之指示將糧穀需要量向各糧穀臨時配給所配給之、

四、已向臨時糧穀配給所申報完畢者、於配給期間內向事先曾經申報之配給所提出重要物資購買通賬而受配給、

五、配給所每於販賣之際應將販賣月日品名數量記入並加蓋販賣店之圖章後而配給現品、

六、由報配給制自第五回（十月七日）配給起施行之、其期間爲自十月七日起至十月十六日止之十日間、自十七日以後每月十日間、做爲配給期間、將一月份之食糧分爲三回配給、但左項配給期間係臨時措置暫時施行之、

七、一般住民於每月五日之前、設有不申報時則不配給、

八、配給量數每於配給之際、臨時決定以回覽板或其他適當方法通知之、

九、分會長、班長、鄰組長對配給所之配給應行指導監督、並應採取緊密之連絡、

十、配給所如有不正行爲時、則除名或停止配給之、

十一、購買者欲以不正行爲期圖購得或已購得者、在一定期間停止其配給、

十二、臨時配給所已於九月二十七日以公函通知各區長、希參照主要穀物配給組合名簿、

十三、臨時配給所於店門易見之處揭掛書寫糧穀配給所之標板、

附記、在百斯篤發生地域、現在所使用之赤字重要物資購買通賬、於隔離期區外禁止使用、於隔離解除再行發給新通賬、

全聯本市代表 陳廷玉氏出席

【營口】由十月十日起至十七日止亘八日間、在新京開催之滿洲國全聯協議會、營口市代表已決定由陳廷玉氏出席參加、茲悉該氏預定來月七日至奉天於省本部協議提出議案云、

通化鐘乳洞 參看一日七面記事

本年雨量適宜 秋收成績頗佳

【四平】本年各縣旗所受之水災蝗災等、如諸新聞紙報、比比皆是、惟我四平之近郊、自夏至秋雨量適宜、並未受何等不幸之天災、是以四郊之農作物、大半均已成熟、農產頗豐、一般農民莫不撫掌慶幸云、

料、縣方募集勞工無費苦心以致工作能率優秀、更乏逃亡之虞、前省長勞務會議時、博得牡丹省長提意嘉許、日昨省公署、派民生廳保健科長謝秋濤等一行、來縣慰勞、並於同日在同義村飯店、設備豐盛酒席、歡宴縣方出力職員、及各街村長、席間由謝科長致慰勞之詞後、富縣長代為答謝、開懷暢飲、賓主交歡、頗呈一時之盛云、

茲於九月廿九日、午後四時起、於區事務室、召集全區之班長、舉行月例之、班常會議、全管班長應招蒞會、准時開催、而對勞動寄附金及物品募集、並其他關係事項、均行詳細討論、至六時十分、方始散會云、

清原勞工成績優秀 居全國之首位 省署派員慰勞各員

【清原】值此歐亞戰雲瀰漫之際、我國欲建設高度國防國家、曾向各縣募集勞工、分赴各處負建設工作、縣長富察遷氏、對於勞工既負國防建設重大使命、與執戈披甲勇士、無稍遜色、當募集之初、招集街村長、募集年當力強、身家清白、具有勤勞報國之精神者、尚須有保證人方爲合格、待至縣集結後、復經勞工協會慎重揀選、分班派世話人照料、每於引渡時、富縣長不辭勞瘁、於炎日當空、火傘大張之際、亦必向各勞工諄諄善誘、闡明勤勞報國之大意、各勞工衷心感動、皆具十二分之熱誠、並對於赴黑河省者由縣方配給棉布製成防寒被服、出發時、縣長一一過目、惟恐製造者偷工減

市公署新樓落成

【新京】新京特別市公署、因京市規模日形擴大、事務隨之繁多、原有廳舍敷需用、故於三個月前、另建新樓一處、工程茲已告竣、預定於十月中旬、將舊樓內之一部份公務移於新樓辦理云、

市民捕鼠 成績最佳

【新京】爲驅逐黑病死媒介物之老鼠、以期防疫之徹底、首都各警察署、會飭命所屬派出所、使各住戶勵行捕鼠、茲長通路警察署管內東新京派出所、自接令後傳轉告各戶、儘於兩日間、附近住民、所捕之鼠、交到派出所者已達三百餘隻、市民對防疫之認識、由此可見一班矣云、

祀孔祀關岳 均隆重舉行

【西豐】孔子集羣聖之大成、關岳標千古之忠義、縣長袁慶澤、爲崇禮教計、於秋八月（舊曆丁戊兩日（二十六七日）朝十時頃、招集祀祭與全體執事人員、分別於孔廟及關岳廟殿前、以太牢禮、恭行隆重祀典、以昭激勸云、

興亞奉公日 市署全体職域奉公 舉行式典神社祈禱

【新京】十月一日之興亞奉公日、市署特舉行職域奉公、八時十五分全員齊集廳舍前舉行式典、開式宣言後、建國神廟遙拜、宮城帝宮遙拜、唱日滿國歌、爲新聖戰完遂默禱、市長訓示後式典即告完畢、當即由市長引率全員徒步赴神社、除培養敬神之觀念外、復爲百斯篤撲滅祈禱、至于全員爲防疫徹底計、自身受"防注射後、全家族亦應實施、更應勵行清掃及捕鼠、用以爲市民模範云、

醫師公會結成

【錦州】帝國政府當局、爲調整國內漢醫、西醫之間、以謀國民生命確保、復使其發揚道之精神、乃於國內各省市縣、設置漢醫會、醫師公會、以資統制、故以錦市之漢醫會、業已結成、而西醫之醫師公會、迄由業者、進行組織之下、刻已就緒、遂於月廿八日、午後一時起、假滿洲飯店、舉行正式結成式典、由全市醫師、及各界代表之出席、而盛大執行、式後續行祝宴、賓主言歡、頗極一時之盛、今後錦市、醫師之結合、日向鞏固、並將逐上邁進云、

執事拾金不昧 信用誠實可嘉

【大連】大連市日新街二十二番地、興農實業公司執事鞠興讓氏、青年英俊、博學多能、入商界來、種種研究、營業蒸蒸日上、於上月有本報大連分社員朱純正君、於提款途次、因更易零錢、道經該號、忙碌之餘時錢撿討、忽忽而去、隔行時將十元一枚國幣、遺於該號櫃台、由鞠氏收起、意必來取、經過多時、果無動靜、因電告知、完璧歸趙、由斯觀之、雖金微微、信用可知、若此人者、拾金不昧、滿商界少有云、

若狹町警所落成 爲現代建築物

【大連】本年五月下旬以來、即着手建築之若狹町警察官吏派出所、今已竣工、於本月三十日正午、舉行落成式典、查此派出所之工費、全係町內住在之有力者、熱心醵金、爲二層樓房、非常壯麗、其中防空室、大講室、可容六七十人之多、若奉公班常會、其他町內一般會合、利用裕如、誠爲大連一大理想之建設、其堂皇雄偉、尤爲市民之觀瞻所注重云、

協力互助發揮鄰組精神 鄰組常會指導十則

【鞍山】協和會市本部、則以期市民協力互助、發揮鄰組之精神、茲特誌之於左、

一、我們應贊翼王道之政事、
二、我們應協力互助發揮鄰組之精神
三、我們應努力造成快樂之鄉土
四、我們應建設樂土實行民族之協和
五、我們應有知行合一之實踐
六、我們應負宣德達情之工作
七、我們應痛改惡習而應新時代
八、我們應彰善隱惡勿掏不平之心理
九、我們應努力建設事業以期國勢之進展
十、我們永久翻實踐本會之使命

協和會縣本部 張貼婦女標語

【北鎮】際滿洲帝國協和會縣本部爲注重現代婦女天職及責任須知、併國防後援起見、特於街市中、遍貼標語、一般婦人於此非常時局下、須作槍後支援、建設農村、婦女有責、對於第二國民健兒之教養、尤爲婦人之天職、所以國防婦人會之宗旨及使命更不能不徹底認識而了解云、

耕牛一六九頭 分配各縣數量

【通化】既報爲東邊道開發會社、爲酬謝各縣組織之農民礦山勤勞奉仕隊之熱心開礦該社之開發礦山、乃委托省築關實耕牛向各縣農民分配、此項款額、已提交省署、省方當即道佐藤勞務股長、小川農產股長、及通化縣平山技士等赴耕牛出產地奉天省蓋平縣下萬福莊購買飼育優良之耕牛一百六十九頭、已向各縣分配、輸送終了、此等耕牛予農耕增產上、大可期待、農民皆極表歡迎、茲將各縣之分配數量如次、

通化	五十四
臨江	十八匹
柳河	四十二匹
輯安	十八匹
輝南	二十三匹
撫松	十八匹
計	一百六十九匹

因口角賴強姦 調查不實完案

【瀋陽】市警務科司法股、前接原告莊魏氏、控告關士臣強姦一案、當將被告拘押審訊、調查始悉該關某因與莊魏口角、一時氣忿所驅、當將原被告訓示釋放、若該路司法股長、判事清明、無辜即釋、市民莫不稱頌欽佩云、

棉布枕頭內搜出 大宗手槍子彈

【望奎】警務科保安股、警尉補李珊瑛、警長張文炳、於九月十六日在本城奎聲區、住戶時向春家內、實施搜查、結果於其屋內、棉布枕頭內、搜出一號盒槍一支、子彈二八發、七七式二支、子彈三七發、二號橹槍連珠槍一支、子彈四發、搜出物品、並犯人時向春、一同代警務科究訊云、

赤字社廳舍落成

【承德】滿洲赤十字社熱河省支部、爲慶祝該社創立紀念、曾預定在十月一日、盛大舉行紀念行事、計有衛生展覽、演藝、講演等項目、並於是日起、展開贊助員倍加運動、業如既報、該支部前因社務日漸進展、無適當之廳舍、殊不足以發揮、博愛救濟事業之使命、用特請准中央、在本街南營子小佟溝口覓得適當之地址興工建築新廳舍、最近營造已逐漸完成、積極進行工事、刻已全部落成、預定十月一日午前十一時、隆重舉行新廳舍落成式云、

尋常小學校 劍道優良

【新民】縣內日本尋常小學校、柔道練習、由該校努力指導之下、各生徒、所得實績、頗有可觀、該校劍道實習定期、各教師生徒、演敵較試、一切動作井然可觀、市內商民、一時前集參觀、頗爲踴躍云、（寫眞學生劍道）

市面發展巴斯廢止 市民代步發生困難

【四平】奉北交通會社、前于市內通行之巴斯爲各機關公務員上下班以及一般市民等乘坐均感便利、詎料該會社竟以節約汽油說、自九月一日起將此萬人稱便市民惟一代步之巴斯廢止通行、因之市民第二代步之馬車、每日是載不勝載、大有鬧車荒之概、市民往返鐵東鐵西辦事者、無不感覺乘坐之困難、想四平新省市成立不久、巴斯車即突告廢止、於振興市面以及諸般事業之進展上、影響頗鉅、故希交通會社當局應慎重考慮、期早解決交通難、重興巴斯奔馳于市內、不獨點綴都市之美觀、亦實爲全市民之所切望者也、

北關區九月末 舉開班長常會

【錦州】錦州市北關區、

新京漢醫講習會 昨日舉行修了式

【新京】新京漢醫會、爲增高市內各漢醫之素質、並授與近代醫學之智識、以助長我國漢醫界之發展起見、爰於本年四月、舉開漢醫講習會、其第一次講習學員、爲一百二十名、自講習以來、克苦精勵、頗爲一般所賞許、迄至本月末、該第一期講習生、業已修了、定於十月一日午前十時起、於該會舉修了式、出席者除該會宋會長以下全體職員外、並有政府當局關係官多數、蒞臨舉行、該會更爲普及強化此項事業起見、決定繼續舉行講習會云、

農產物收穫促進計劃 組成「收穫督勵班」

【敦化】敦化縣內勞動總動員、於此期、計劃短期間實施一齊收穫、並使民食確立、使其農產物收穫圓滑起見、敦化縣當局組成『農產物收穫督勵班』、於本月十八日至二十三日、農產收穫督勵班指導各要員及應援員一致出發至各街村、日期共分二期、第一期爲九月二十日、促進農產物爲小麥、大麥、蒸麥、馬鈴薯、第二期爲十月十日、促進農產物爲包米粟、大豆、水稻等、將來定有良好之收穫云、

滿鐵爲防百斯篤 州內各站打預防針

【大連】大連驛當局、近對於新京方面、百斯篤病復又流行、南北往來旅客如不加以預防、深恐受有傳染之害、故舉凡大連車站外州內各站之旅行者以及驛員等、自上月二十九、三十兩日間一律施行預防注射、而防萬一云、

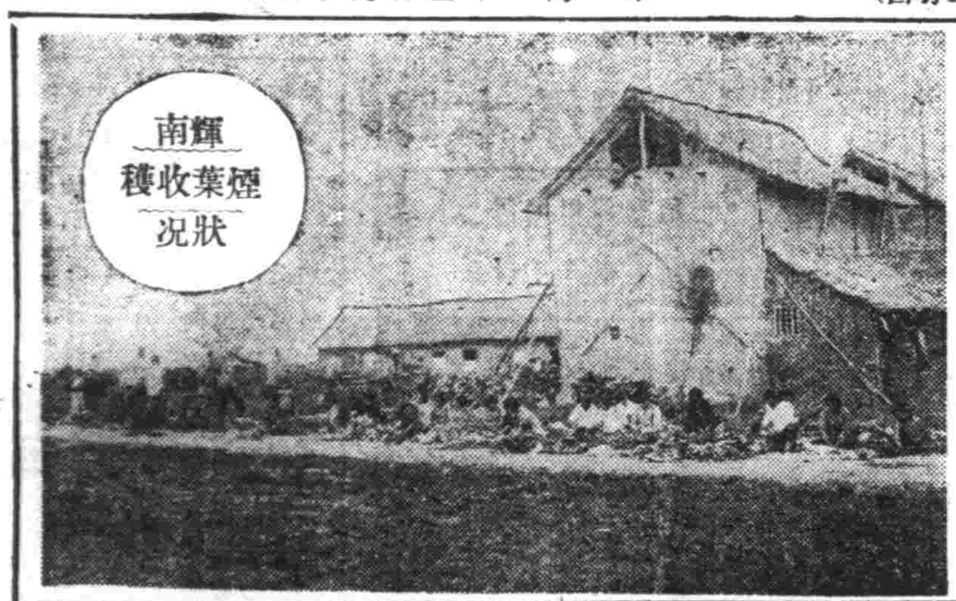
輝南煙葉收穫狀況

煙草葉耕耘地 今年豐收良好

【輝南】輝南縣煙草葉耕種地經縣公署及興農合作社極力獎勵栽培下本年度之生育狀況異常良好、全部九十五陌煙葉地已大部收穫完畢一俟乾燥後即將着手捆包云、

強汚未婚妻引起離婚 一怒砍傷岳父全家 二人慘死五人受重傷

【乾安】縣安字村、唱字井、住戶杜煥章、原籍懷德縣、楊大城子、鳳凰嶺人氏於今年春由帶字井全家九口、搬至唱字井居住、因與伊之親家李文、在唱字井居住所以投奔而來、該兩家住在前後屋、杜煥章住前屋、三間土平房、於去年多月間、經有姚某介紹、將杜煥章三女、杜合子、許配李文之次子李樹榮爲婚、並擬於本年舊曆八月十二日迎娶、不料竟於國曆八月三十日夜、該李樹榮度日如年、難耐心猿意馬、於深夜之間、將下身衣服脫去悄悄私自入杜煥章屋內、因杜煥章兩個閨女、兩個小男孩、與杜煥章夫婦六口在一炕睡覺、兩個閨女在炕梢、所以該李樹榮、即上炕到兩個閨女當中倒下、兩個閨女即大聲急呼有人、該杜煥章在睡夢之間、驚醒之後、將燈點着該李樹榮說、你作什麼？杜煥章說、你作什麼、他說你叫我來的、立時該岳父叫他快走、他也不走、事出無奈、即找伊家的人、該李樹榮看情勢難容、所以亦即回家、於天亮之後、杜煥章找到李文那落長家理論、該李樹榮執不認理、以後杜煥章屋稱脫離婚約、該日李樹榮赴安字井分駐所報告經、王警尉將双方傳到詳細勸諭、無事回家、該双方到家之後、又行退婚、必定離婚經、地方一般無知農人說合退婚、双方立有退婚書、該李樹榮殊有鳳去樓空之想、是以氣滿胸膛、於九月六七日夜間十一時、手持小斧、進杜煥章屋、正趕上杜煥章一家十口、僅少年工人十六七歲、所以十口沉睡入夢、因爲個小、聯在炕裏、該李樹榮趁無知覺入少年工人小男孩兩個、左手拽頭、右手即砍、每人兩三下、砍了七口、剩下半斧上安字井分所報告、我已殺人、此案現送新京地方檢察廳乾安分處訊問中、該受傷人等以後檢察廳檢驗過來、約已逐怪、杜煥章一塊腦袋說、天下兩種、頭上有水豁燈一看、發覺全家被斧砍傷、所有傷勢、均砍到骨頭、慘狀目不堪睹、事後二日被傷人中、杜之長兒媳杜陳氏、（陳氏懷孕八月之日流產男孩落生即死）及長女杜水子、因傷勢沉重而斃命、若李樹榮者、即發瘋行於先、事後復敢行兇殺傷多人、殘忍膽大已極、倘不嚴之重典、法紀何在、社會之安寧何在、

長生醫院 內科小兒科專門 病室完備 入院隨意 院長女医学士德玉芝 院址大連市長生街六ノ二 電話三四九八二番

光明醫院 眼科專門 入院隨意 院長王義心 大連西崗當得町九番地 電話三一一〇七番

郭氏醫院 內科小兒科產婦人科及其他一般 入院隨意 院長郭文高 產婦人科由女醫郭李松林擔任 信用電話（四）二三八一 地址奉天城內鐘樓南明湖春飯店東鄰

大明寫眞館 大北門裡 本館改裝電照室內煥然一新布景幽雅案奇藝術務求精良賜顧定符雅望

性美膏 一元二角 外用 防早洩 早洩者必備 桃夢 一圓二角 三圓 木村商行 奉天加茂町十八番地

歡迎主顧 大連 中央旅館 優待團体 大連駅西鄰・電話三八三九九

協和旅館 歡迎觀團体 大連吉野町三番地 電二・四〇四二

國民高等學講習錄 果然!! 入會殺到!! 青年獨學唯一之大殿堂 獨學可以堂堂短期畢業 不學是青年之羞恥 獨學時代來了 好機入會 急速招生 滿洲國民高等學院 大連

最新刊 要理解日本必須由語學做起 國語詳註 日本口語文法公式 奉天劉錫山著 定價二四圓 郵費二角 本書隨著國內學子的要求用科學方式分析繁雜的言語例舉日本之成語俗語說明其用法其他凡關於文法事項應有盡有 不讀日本文法而欲深造日語這不能不說是荒唐無稽的事 豪華內容五〇〇頁 恒日書店發行 批發處 滿洲圖書文具株式會社 恒日書店

感謝 奉天大東門裡北章行內濟世藥房梁宅 特登報鳴謝 奉天市東關廣車舖街 王化宜

闞鎮之啓 滿洲勞工協會奉天省支部 代售處新京豐和謙安東大生吉林三益堂

黑色固腎丸 請君注意 買一盒送一盒勿失良機

黑色固腎丸主治 瑞華氏藥行 瑞華氏大生藥店

本社廣告事務 請通電話 二一一八九七

精力的源泉

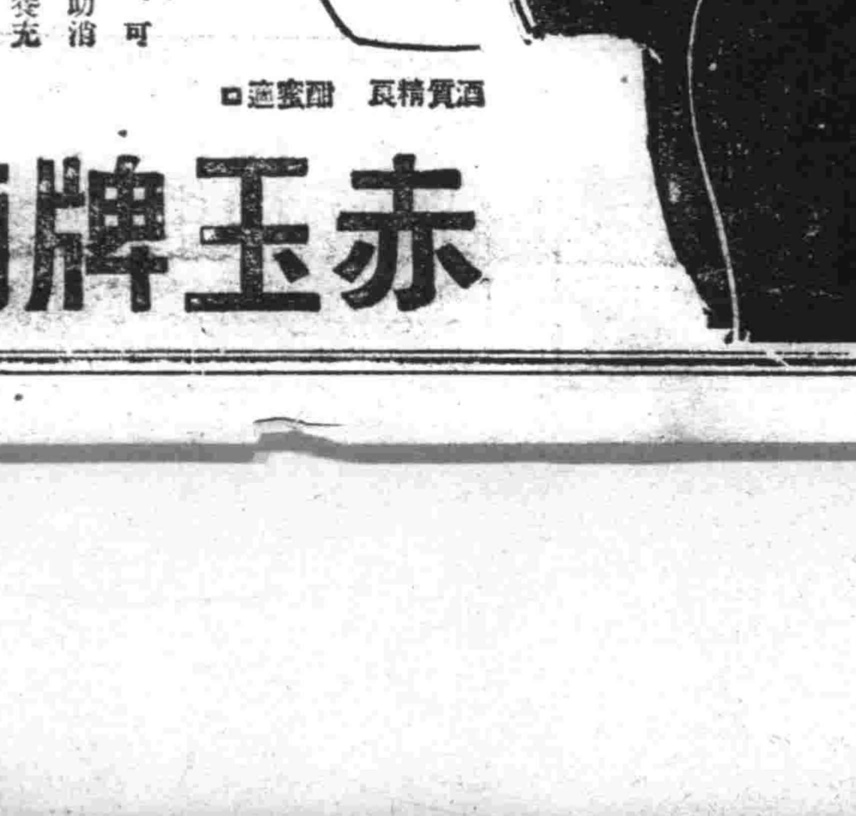
飯前飲此一杯酒、可以促進食慾、補助消化吸收、只因榮養充分、體力乃得堅實、疲乏立能解消 就寢之前飲此一杯酒可使血行調整、心氣不靜、安然而入睡鄉疲勞倦怠、雲散煙消新生精力、油然蓬勃
酒質精良 甜蜜適口
赤玉牌葡萄酒

女性荷爾萌

月經痛 月經不順
惡魔樣的月經痛、只有調經健身良藥婀閼好萌可以根本打倒他。
本劑有片劑・粉劑・栓劑・膏劑及注射液。（詳細仿單函索即寄）
總發行 武田長兵衛商店 日本大阪市東區道修町
滿洲總發行 滿洲武田藥品株式會社 奉天市大和區春日町
婀閼好萌

本報主辦 第六回全奉天足球大會

各隊充溢鬥志 高級部遂首先開戰

第二日

本報主辦之奉天市足球大會第二日(一日)午後零時三十五分、高級部一高對二高、滿中對五高之賽、在國際運動場舉行、維城對師道在滿鐵運動場舉行、社會部、郵局對滿鐵練習下職而勝、農大對工大之賽、午後四時三十分在滿鐵開比賽、當日天朗氣清、秋風颯々、於千餘名觀衆參集下、各健兒振作精神、縱橫驅場、奔騰延攻、各不相讓、爭先恐後、大顯身手、足使全場觀衆叫絕、而相戰之情態、更爲熱烈非常、午後六時許、高級部三場、社會部一場之比賽、均行圓滿終了、其各隊之優勝計社會部爲郵局粟縮鐵勝、農大對工大、農大以一比零而勝工大、高級部二高對一高、以抽籤二高占勝、滿中對五高、五高以二比一而勝滿中、師道對維城、師道以一比零而勝維城、其各場比賽情形誌之如下、

(圖上爲二高對一高(中)師道對維城(下)五高對滿中)

高級部

一高對二高 延長抽籤二高獲勝

高級部一高對二高之賽、由三枝審判員裁判下、於午后零時三十五分、在國際運動場開始比賽、一高據東、二高據西、兩軍確立陣地後、由二高開球下、兩軍遂即開戰、是日天晴、秋風陣陣、各健兒精神振奮、奔馳戰場前十分鐘、而軍勢利相敵不能上下、攻入一高腹地、頗爲兵臨城下之危機、一高見勢不佳、中軍和及二門乃行振奮精神、聯合防衛、卒將敵軍殺退、而前軍各將、更行個個用槍、反攻入二高陣地、一時二高軍撤防不及、乃被一高侵入二高之軍事要塞、但二高門將穩重沉着、致使一高軍百攻而無一勝、雖然一高連得二次角球、但終因球運不佳、未奏凱歌、二高軍雖連潰敵軍之襲擊、但軍銳反爲之一振、前軍聯合進攻、二高加意防衛、於是陣容頓爲整備、但一高全軍、亦不肆虐、攻守有方、以致兩軍演成混戰、沙塵瀰漫球場、觀衆掌聲如雷、勢甚精彩、惜乎距第一場將終之一分鐘間、二高軍忽攻破一高陣營、一高遂被二高戰勝一分、銳笛畢之刹那間、第一場乃行終了、於是一比零、二高暫勝、兩軍休息五分、第二場開始、兩軍更換陣地後、遂開始比賽、一高爲雪恥復仇、開戰後、全軍非常猛烈、致使二高軍戰守無策、而一高軍更行振作奕約戰十餘分許、一高遂勝一球、前恥即雪、勝心復萌、於是全軍更行猛攻、但二高軍畜此一敗、軍銳仍强、兩軍相爭、各不相讓、竟呈勢力平衡之勢結果一比一而告終了

延長戰 於是又復延長十分、兩分更換陣地後、又行開戰二高陣中、滿係敵軍、並濟一高攻入十二碼內、而演成冢門戰、當此千鈞一髮之際、幸二高守禦有方、未奮敗北、於是遂行反攻、一高竟呈兵臨城下之態、但亦未奏效、結果兩軍實行抽籤、二高遂獲優勝矣、其兩隊陣容成績如下、

△二高 楊德樹 劉文洋 谷紫福 李光林 李明輝 劉福金 崔崎峰 温乃武 胡心天 張長太 郭紹唐

△一高 子長陽 颯 才 趙 滕 張忠禹 張丕玉 劉海源 徐開傑 蘭純哲 采桂根 王 斌 劉 綽

二高1(0 1 / 1 0)1一高

維城對奉師 一比零維城惜敗

奉師與維城賽、由三枝氏審判長領率之下、於午後二時四十分開始、首由奉師開球、球開之後、双方即時展開激烈之猛攻、兩隊健兒、均似生龍活虎、起初勢力似乎平衡、不見强弱、惟奉師隊攻勢激烈、時有過激之處、故會引起爭端以致双方衝突、由三枝審判長代爲排解始行了事、惟經此衝突維城隊精神鬆散漫、遂於最後一分鐘、奉師隊乘虛射入一球、造成一與零之比、奉師勝、然後略事休息、双方易地再戰、重振精神、奉師隊員、態度仍極粗暴、維城勢力亦漸示弱、故雖欲再振精力、勢已不能、但守勢尚佳、第二場未見勝負、結果奉師仍以一與零之比勝、

▲奉師隊 劉成武 趙福源 郭鴻武 張宗實 王金玉 王純 武田國基 袁布振 朱治昌 王文佐

▲維城隊 永昌 鳴 鍾 春世 傅文元 賢保 琳 承 丕 恒 鳳鋤 [illegible]

師道1(1 0 / 0 0)0維城

滿中對五高 二比一五高仲選

高級部滿中與五高之戰、於一日午后二時廿二分起、假國際運動場舉行、是時風向偏東、裁判員仲田相率双方戰士入場、相見以禮、滿中選陣西方、五高佔據東側首由滿中開球、戰局即此展開、兩方軍旅之强勁、周早爲一般愛好球術者、所深知、故開球之初即演出白熱化之戰况、緊張情形令壁上之觀衆驚嘆弗止、於開球以後將逾十分鐘時滿中先鋒協同兩翼、蹴球馳入五高陣地、五高固存戒心、不敢疏忽、拼力應戰、而滿中前軍誓以必勝之旨、不暇少卻、卒以連絡得法、球勢湍急、五高窮於應付、滿中先鋒足起球飛倏然入網、五高乃負一球、雖蒙此辱、五高軍威並未少餒、因之滿中陣地造設度緊張之局勢、於廿分許、五高前鋒齊上、各展雄威、結果竟獲捷報、斯時兩軍戰果均衡、各振軍容、竭力抗戰、只見人馳疆場、球旋空中、觀衆掌聲雷動、其劇烈之情形、甚此可見矣、前半時各無建樹、僅以一比一之局、造成均衡之勢、當休息五分鐘後、兩軍疆場再見、互更陣地在五高開球之下、閱智各得、兩隊勢均力敵、皆無戰果、於十五分後、五高驅球馳入滿中陣內兩度叩關、惜乎未克命中、然已險矣、於廿五分時、五高前軍連秩猛進、勢不可遏結果竟則打破沉寬之戰況、獲一捷音、滿中雖負一球、仍再竭力奮勇攻敵、終因時間關係難以挽此殘局結果、竟以一比二之局、敗於五高矣、

五高與滿中之戰果、滿中1(0 1 / 1 1)2五高

滿中與五高之陣容誌下、

▲滿中隊 [illegible]

▲五高隊 王明宜 張慶運 文立英 潘廷杜 朝世明 劉長青

社會部

農大對工大 以一比零農大佔先

社會組工大與農大之足球戰、本預定在滿鐵足球場角逐、其後因國際球場空閒、所以乃遷至國際圍時由裁判員仲田誠次氏引導、兩隊入場、略致寒喧、各選陣地、工大據東、農大據西、雙方健兒均甚勇猛、開球後約十八分許、農大以角球勝工大一分、其後相繼、工大即緊迫至農大大門、所幸農大看門有方、所以未被攻入、其次農大即屢次攻至工大門前、可惜均所差無幾、未得打入距開球約三十分許、農大竟射至工大門前、工大守門者當即將球抱住、於是双方乃齊集一起互相爭鬪、正臨虎穩下之際、忽銳笛一響、時間至矣、於是變方換全部退而休息、五分間之快速時刻未幾即至、兩方健兒、乃又重新下場、今天的觀衆、仍然不減昨日、尤其最大的歡呼隊、更連喊『加油』不已工大應援隊、因人數甚微、所以始終沉默、僅有數人、在高喊『乾巴雷』而已、自第二個『太姆』開始以來、變方均因攻守有方、所以未有勝負、直至最後、也無有差別焉、變方如是告終、

農大1(1 0 / 0 0)0工大

△農大隊 王文增 張興源 南憲太郎 李澤沫 劉沂 三木 丁紹志 要大村 武 關少倫 柯羅納夫 姜立 盛

△工大隊 伊海 熱山 德 厚 忠羽 廉 徐佐 山白 田中 田退 島君 勞藤 君

今天比賽隊
國際運動場
滿洲醫大對銀聯＝午后四時半
二高對師道＝午后二時
滿鐵運動場
商工對滿飛＝午后四時半
五高對四高＝午后二時

改正電力供給規定 電費一部提高

決自十月一日起始實施

滿洲電業、以煤炭價格改訂、發電用原料炭提漲、乃改正電力供給規定、決定自十月一日、斷行一部電費之改正、改正範圍、爲一般電燈電熱小用戶電力各費、大量需要之特約電費不增、蓋依現下時局之要請擴賣生產力擴充計畫之圓滑遂行也、且從來煤價改正時、雖免一般的消費者增加負擔而僅對大量需要者增加負擔、依此點、今以一般爲對象、因此次之改正、而提高電費、爲電業創立以來最初次、乃因煤價提高之影響、爲經營合理化、不能回避之措置也、同社之增收、爲一成弱、改正要點、大要如左、

一、月燈＝全滿平均有九分提漲、例如新京、奉天、安東、關東州、等一級地、三十燭每月九十五錢、漲二十錢、哈爾濱、牡丹江齊齊哈爾、吉林、錦州等二級地區、三十燭每月一圓十五錢、漲十五錢、其他第三級地區、三十燭每月一圓三十五錢、漲十錢(較改正前之第四級地區減十五錢)、

一、表燈＝全滿平均有二成三分之提漲、第一級地區每旺第十五錢增四錢、第二級地區十九錢增四錢、第三級地區二十一錢增三錢、(較第四級地區減一錢)其他押金、亦有幾分提高、

一、普通(小用戶)馬力電＝全滿平均有一成七分之提漲、第一級地區每旺三錢八厘漲四厘、第二級地區四錢四厘漲四厘、第三級地區每旺五錢漲一錢、(較改正前之第四級地區減一錢(二厘))、押金稍提、

一、電熱＝第一級、第二級第三級各地區電熱費不提高、將從來之最低電費制改電燈電力同樣之押金制全滿平均提漲率爲五分、

謀全國電費均一化 四集團改爲三集團

滿洲電業以此次單價改訂之機會、斷行電費全面的改正、就中尤爲注目者、即以實施全滿電費之均一化爲目標、對從來因區域而不同之電費制、於四集團內殺高電費地域之第四級地、吸收於第三級地、改爲三集團、提高低電費地域、即仍按原則、對於此次第四級地圖爲第三級地之一部、亦有提價地方、故務期實現低廉之電費並均一化、對於電氣、電力之大量需用家、廢止其折扣、特約電費制及各大樓之電費、亦改正爲一般電費、以徵收之、

民生部舉開 漢醫考試委員會

民生部爲育成慣有洋醫學常識之優秀漢醫、以謀漢醫質的向上、數的減少起見、會公布漢醫考試令、定於十月十八、九兩日、在新京、奉天、哈爾濱、延吉、錦州等五都市、施行第一部學科考試、三十日前十時、在民生部會議室、舉開漢醫考試委員會、土肥委員長以下、部內外委員十餘名出席、協議各委員之擔當科目、第一部考試問題之提出方法、並作成方針、第二部考試之實施方法、採點方法、及其他事項云、

婦人時局色

女教員

教育事業神聖清高 教師學品尤關重要

在探討一個國家的强弱、首要觀察他們底教育如何、雖然教育這種抽象東西、不能與武器來相提並論、然而他確乎能操縱國家的運脈、不信試觀我們友邦日本、自明治維新以還、教育普遍發達、可以說一日千里、在此不滿百年之過程中、友邦人士之國民程度、較前已增高千倍萬倍不止、這是一般人都知道的事實、由於教育的發達、國民資質的增高、百業纈之展揚、國甚因之永固、官民能誠協力一體、乃發揚其皇道光輝、摯懷於東亞大陸、才造成東亞共榮之眼梨、憧此一點、足以證實教育發達與否、實與國家底强弱有莫大關係、這大概誰有疑義吧！任何一個國度裏、教育要想提高的話、固然要靠重教育部門的設施、教育事業能以普遍、使國人都有求學機會、然而師資的人選問題、也是應當嚴加考慮的、教師的品格、學識優劣、直接會影響學生前途、青年學生、智化未開、性極柔馴、倘被導育化的人、施教時稍有放任、疎於職責、然斷混、學者於向學之時、自然無人理想的前程、而社會立身自謀發展的時候、那樣福困苦、便逐漸的都要光顯了、立身無本、不但自己痛苦、與國家社會更無利益、那麼國家能會替這群貧困的人存在嗎、何況育目先生强將起來嗎、所以敢武斷的說一句、師資的優良、底確關乎人群底幸福、國民程度的好壞、到現在滿洲國建國之始、已滿十個年頭、在這十年之中、諸方面都顯示着日趨猛進的樣子、教育早已步入長足之途了、就拿奉天市說吧、雖然不能說學校林立、可是多數青年學生絕無失學之嘆、教育當局亦滿强化學生体位向上宗旨、以突破時艱之宿志、徹行教化事業、將來教育界蓬蓬勃之狀、預料已待於目前了、

教育事業實在是一種神聖事業、社會上一般人都是這樣想着、然而可教的當事者、對於這種事業想到綿密之點、似乎實有點疑惑、初級學生也罷、高級學生也罷、學生多半是活潑的、是無定力的、所以往教導的人、必須審查學生的個性、任其向正當方面發展、譬如學生中有愛好藝術的、有性近藝文的、那麼當教師的人、就應當依循他的性之所近、在作加揚導之下、使其發揮天才、固然當加督勵之時、不能失於寬鬆、總之使學生們均衡發展、此點任教職的人們、實在也不能忽略的、尤其對於學生們業餘之小動作、更應該時加注意、加時指導、當批評檢討每個學生時、應依其全部之熟悉爲資料、萬不可拿局部之優劣、斷定其人、總而言之、爲教師者、既任斯職、實當以職責所在、不得稍存偷安怠職之念、當此非常時局之下、職掌奉公之心、更須卓絕於平日、以上片段的正義言辭、是致敬陶女士、當記者訪問時所談的、

女士年僅廿一歲、家鄉由吉林城、女高師卒業以後、就獻身社會、因爲教育事業爲女士的宿志、所以畢業順序學校、就服務於當教員、他在奉天省第一女子國民高等學校擔任家事科教師、也是一年級生的級任教師、雖時間不太久、可是由於學識和經驗、早已獲得了學生的心理、自己按學施教、依循很完善的教學步驟、順應着這繁難的時局向前邁進、

陶女士於每日午后四時課餘之暇、爲着學生們前途着想、總是滿閱各攻書、補充學生的國學教材、職城奉公精神、實在值得欽佩的、女士因爲愛好文藝、所以時常玩弄筆墨、就是在學生時代、絹女雜誌上、已經屢見她底文字了、現在雖然在紛繁厝中過活、那麼她底作品、似乎決能較前增加產量、但是經記者訪問時、她總是那樣客氣、非常謙遜、然而總不會使人深信這一句話、處在現代時局下婦當教育事業的女教師們、除去自身發展之外、職域奉公精神、已表現無遺了(寫眞)向陶女士行禮的學生們、

根據七條警察綱領 制定簡明釋義

向全國配佈以强化警官精神

治安部警務司、此次對於從前警察官座右銘之七條警察綱領、編纂制定簡明釋義、分配於全國十萬警察官、以期徹底、警務司前於六年二月、已制定七條警察綱領、俾爲警察官日常銘心指針、而該綱領、僅列記總目、是以已往頗有陷於淨化徹底之憾、此次施以平易解說、爲警察綱領要義、致誌新警察訓要旨如左、

一、警察官須爲王道具現之前驅＝王道即爲神之道、惟神之道乃眞道、以敬神忠孝爲敎本、以祭政一致一視同仁爲政本、使不順從者、亦感王化、爲警察官者、須篤厚敬神之念、盡忠報國、使國於泰山之安、賦民衆各安其緖、擁護國利民福也、其劍爲大乘之劍、其所有權力、爲破邪顯正之權力、其居心爲大慈大悲之心、

一、警察官須爲民族協和之中核＝我國乃民族複合之國家、民族之間、如不相剋排擠、定可期國家之興隆、顯現王道樂土、各民族等徹底大滿洲帝國民之本分、懷抱熱烈之建國精神、以眞心相交時、自能見諸民族協和之渾成也、

一、警察官須尙義勇、擁護正義＝國家意志、常在正義、如不行正義、則國家無安泰、民衆不能安居、警察者、須體國家意志、遂行國家意志、實際之推進力也、爲警察官者、得認識建國本義、如有違國策者、使其服從之、如有犯罪者、懲治其個人、如有不明是非曲直者使其覺悟之、

一、警察官須重規律、融和團結＝警察上自大臣、下至警士、均服從職權之規律、一貫脈絡、透徹命令、一絲不亂、規律嚴肅、以規律爲經、以融和爲緯、形成恢恢一貫、規律爲警察之生命、爲上下同僚應然奉公之義、融和爲警察一體和之慣、

一、警察官須以誠實爲旨、果斷實任＝警察之使命重聖、警察官之責任重大、爲警察官者、須更心銘其刻職實之重而且大、各遂行其職、期無稍遺憾、勿避難而偷易、誰用盡手段、亦不可稍懈此心情也、

一、警察官宜尙廉潔、公平無私＝警察執行業務、爲遂行國家意識、於其當執行職務時、必適切公平、毫不挾私心、爲警察官者、雖飢不食無主之梨、雖渴不飲盜泉之水、須如是清廉方不愧爲警察官、

一、警察官須努力修養、陶冶人格＝警察官爲民衆之指導者、爲世之儀表、然則爲警察官者、本身自不待言、至於家族、亦宜堅持崇高之道德、常謹其言行、不可以受他人勁彈、拾人暖昧之行爲也、

化裝苦力夜宿深山 費盡心機終獲凶犯

吉田班長發表神崎事件緝兇談

【新京專電】捕獲狙殺神崎警長之犯人、樹立偵勤之吉田班長常盛警佐、三十日對記者發表苦心緝凶之情况如左、

本事件之端緒、係於九月十日長道路警檢察所因郭懷升時、彼堅稱並有扎蘭屯紡織工場之李文祥、張鴻君等、滋擾、同謀強盜、周兩刑事、前赴扎蘭屯調查、查李某本新京小河沿子人、來扎不久、判明該事件之前後、彼曾往返於新京扎蘭屯間、於被捕出之賍物、與先前被害者楊小春所失之物、極爲相似、以其罪行之多、疑爲與神崎警長被殺事件恒有連繫關係、謂李某事先爲游逸之結果、得悉此犯匿居山中某處、當時並得當地滿警亦各一名之協力、變裝爲苦力、攜帶二日間之食糧、夜間潛居於彼之住宅附近、靜待彼之歸來、彼自白不諱、遂即逮捕、將該犯人捕犯、飭於歸京後、均係彼同主犯郭懷升所爲者被案之廿四日適當神崎警長之忌日可謂神崎警長在天之靈、暗中相助也、(寫眞)上、樹立殊勳之諸警長有樂長、國內氏、吉田班長、刑事、下、犯人李文祥(右)郭懷升(左)、

預防鼠疫注射 省署昨已舉行

省公署爲防止於未然、刻正厲行防疫陣、實施百斯篤預防注射、省公署公務員、已自今晨十時起、在禮堂內嚴格實施之、一時稱呈緊張之色、據云十月上旬、尚有一次第二回注射云、

村長開畜產會議

【北鎮】縣公署實業科爲期畜產強化起見、特召集各村長於公會堂開催畜產會議云、

顯示警察官精神 要望努力實踐

谷口警務司長談話

新警察訓、一日達示全滿警察官、谷口警務司長發表談話如左、

係達成警察官素質的向上、會舉全力、亘各方面實施教養、其趣旨按六年十二月治安部大臣訓令規定之七條警察綱領、惟以至今並未加以解說、遂有迄今未徹底之遺憾、實有明示簡明要義之必要、經聽取以來各方面權威者之意見、與以慎重審議之結果、始有此次之決定、當令時局關係益爲重大、警察附課之任務與使命、已愈爲重要、爲警察官者、須不顧任何難局、均須以確乎不動之警察精神以處之、是爲最要、亦爲痛感者、此次施布日滿警察官戰陣訓、爲警察官者當確實体得於身心、常存實踐之意、是爲切切希望者、

華中鐵路新設 滬鮮聯絡路線

【上海三十日電】當華中建設進展之時、華中鐵路鑒於最近華中朝鮮間之旅客貨物輸送、益形激增、定自十月一日、開設自上海至朝鮮之新連絡運輸路、新經路係自上海至朝鮮之航路、經由仁川、而連結於鐵路、即於上海購票一張、即可至朝鮮各驛、較從來之經由下關、釜山、殊可縮短日程、且費用亦較低廉云、

秋季第二次 鞍山賽馬 開催日割
十月 三日(金) 四日(土) 五日(日) 六日(月) 九日(木) 十日(金) 十一日(土) 十二日(日)
午前十一時開始雨天順延
鞍山國立賽馬場
(廣告)

專賣品通賬制 延期一個月實行

煙、白面、洋火、燈油四種專賣品通賬制、本定於十月一日全滿一齊實行奈因製作通賬運營、及各都市分配量整備關係、故又決定延期一個月云、

滿洲油脂會社 獻納飛行機

宣揚關心世界之時、滿洲油脂株式會社(奉天市大和區平安通第十八號)取締役社長村山威士氏、最近已決定獻納飛機(滿洲號)壹架於陸軍省、三十日已由奉天一三六部隊申出獻納手續方法、又該社從業員均作成赤誠箱、以恤兵金二百零七元八角七分、同時實行獻金以表示銃後之赤誠云、

流言蜚語鼓惑農民 事機判明被警捕獲

【新京】際此複雜之國際情勢、政府當局爲期國民之思想及時局認識之正確起見、除積極善導一般國民一致信頼政府之實意而避免被無稽之官傳迷惑外地方並積極採取防止措置、對一切發乎國策紊亂治安之流言蜚語決予以嚴重取締、以促國民之覺悟、惟一部國民每因知識淺陋、不知自戒信口雌黃以致被官吏究處、本年以來國都新京發生此等事件竟達數起、其後雖史嚴加防犯、然蹤跡仍未盡滅、長春縣公署特務科爲徹底肅正管下住民之思想計前曾派員數名分赴管內密行偵緝日前偵得管內輯仁村竟流佈關於時局之謠言經審問査之結果、正確判明係新京某機關僱人閻國財(二十三歲長春縣輯仁村人)所作崇示閣某常八月中返里(輯仁村)之際、自以身爲官吏、農民無知遂大肆顯露其博才多能、對一般村民撒佈無稽之流言、事爲長春縣特務股偵知後遂嚴加調查、事明後乃於新京特關某逮捕、究問之結果乃實言不諱、目下已送交檢察廳依法處辦矣云

百斯篤已絕跡 無新患者發生

【新京專電】三十日下午三時、新京特別市防疫本部發表、

一、無有新患者

一、現在健康隔離者百九名(二十九日係鼠九百四十七隻)

一、未發見有菌鼠

一、未發見有菌蚤

各地氣溫

(一日正午)

地名	氣溫	天氣
奉天	一五度	快晴
新京	一三度	快晴
大連	一七度	快晴
哈爾濱	一三度	快晴
齊齊哈爾	一五度	快晴
海拉爾	一二度	晴
黑河	一三度	晴
牡丹江	一六度	陰
延吉	一〇度	陰
承德	一五度	快晴
通化	一四度	陰
安東	二二度	快晴
錦縣	一四度	快晴
通遼	一四度	晴
張家口	一三度	快晴
天津	一八度	快晴
上海	二五度	晴
東京	二〇度	雨

天氣豫報

奉天地方 北風 晴間陰

(一日正午) 最高 十七度九 最低 九度

金鶴ポマード
生髮蠟
最高級的毛髮修整料
本品不止單具整髮効能、確配有卓越的養毛素、可以說是最合理想的優良髮蠟 金鶴牌髮蠟、乃以毛髮榮養脂物中濃度最高之椿油爲原料、更因生毛素可列思鐵林之滲透作用、得以發揮生毛的促進効能確爲根據化學原則製成的整髮妙品
價廉物美
一試便知

本舖 株式會社 野村商店

金鶴香油
純良頭油
香氣濃厚 品質極精良
着色輝煌 光澤而不俗
不粘不流 洗脫更容易
含養毛劑 可列思鐵林

使滿人知日滿一德一心 南部會提倡日本之精神

【大連】在滿日本教育會南部會（州內一帶）以日滿一德一心爲當前、因對於滿人方面所施日本教育、務須體得日本精神、爲圖貫澈滲透計、自十月起、凡公學堂之教師於修練日本精神、同時施日本語教育、總之使對於時局要深甚認識、并派員巡廻大連、金州、旅順、普蘭店、皮子窩各學校、由市來公學堂校長主事爲講師、以日本語精神爲題、并有日本語教授前田、本、兩訓導之、到處講演云、

各科對抗球賽

【西豐】依據體育周間之規定行事、於九月二十六七日兩日、實施縣公署各科對抗球類比賽、該署職員、凡事務無支障者、均得前往助興各組隊員、兩勞勵者、頗能發揮敵愾精神、茲誌各項優勝如左、

1、卓球庶務科2、排球庶務科3、籃球行政科4、網球庶務科5、足球行政科6、野球行政科

此次比賽、由縣署備有大批獎品、分給各優勝隊員云

石匠密運雜貨犯案 船主以下廿名被逮

【大連】山東芝罘人、石匠許文壽者、於七月上旬間來連、於市內某雜貨商購買約值價六千餘之貨物、九月十五日託其友吳榮增之帆船、於星個浦臨海浴場停泊中、將雜貨滿裝之後、希圖向三東密輸、事機不秘、被州廳經濟警察、沙河口署員、前往逮捕犯人共二十一名、無保免者、一同帶署、目下待訊中云、

漯塘業者又漲價 自十月一日開始

【新京】首都漯塘業者、自本年春季來、即一再要求當局允許漲價、以維持營業、惟當局顧慮市民之生活、雖比小點亦未允許、時下煤炭價格已日趨高昂、業者與具呈請求、經首警保安科當局慎重考慮下、已允許除外漯塘漲價一毛外、餘者均漲價四分、並自十月一日起即開始實行茲將漲價後之各等價格列後、

官盆 五角

雅座 一等 貳毛捌分 二等 貳毛陸分 三等 貳毛肆分 等外 貳毛

池座 一等 貳毛肆分 二等 貳毛貳分 三等 貳毛 等外 壹毛陸分

水活 下活 肆毛伍分

仲秋節臨邇 行將配麵粉

【四平】市當局以仲秋節臨邇、依往年之舊習一般市民節中必需之面粉、爲期能够食得起見、務使充分配 日內即將施行酬給云、

醫學界講習會 於大連醫院開催 初中等學校長均參集

【大連】關東州學校保健協會、以與文化向上、恰成逆比例之侵蝕次代學校生徒之肺結核、近來益有增加之趨勢、其預防並治療之對策、已爲刻不容緩之急務、故將於十月五日、午前八時半、召集全州內、初等中學校長、衛生主任、衛生婦二百餘名、假大連醫院、聘請滿洲醫大、原氏、稗田氏、兩教授爲講師、舉開學校衛生講習會、由臨床與病理兩方面、聽取可怖之結核解說、並受預防治療對策之指導、同日六時半、應大連市內各學校保護者代表約六十名、參集關總南講師、於滿鐵厚生會館內舉開關於結核之座談會、及家庭之諸般注意事項、使各得充分之智識云、

中秋節配給豆油

【蓋平】現下一般民衆、對於豆油需要、恰如大旱之望雲霓、於日昨蓋平街、已公令發表、由九月二十九日起至十月五日、爲配給期間、每人二合五、即（半斤、）每斤二角九分、街民聞信於歡騰之下、持配給證、按所指區域、前往領取云、

副縣長因病歸國 各界前往歡送

【蓋平】三田副縣長因素日勇於奉公、處心積慮、以致顧勞成疾、經醫診治、須待靜養之下、故此次藥轉之際、請命回國就醫、於上月二十九日午刻南行之車、就歸國之途、各機關各學校各法團、均前往歡送云、

滿赤支部 三週紀念 新舍落成 舉行綜合紀念式

【錦州】滿洲赤十字社、錦州省支部、以十月一日、爲創立三周年之日、及新事務所之落成、爲舉行記念之式典、而於一日、上午十時起、於新事務所、東請省垣各機關、派員參加、舉行綜合記念式典、行式如儀、極爲一時之盛況云、

吉川村匪訊

【西豐】縣境自入夏以來地方尙稱安謐、突於九月二十六日晚十一時頃、吉川村境內、發現步匪六名、各持槍械、竄入村境、某屯長正在開訊轉達情報之際、匪人等已闖入其室、當場綁去屯長之子人票一名、出門遠颺、迨縣警務科接報後、即行非常招集、於深夜以汽車出動、到現場後、各處搜索、賊已杳無踪云、

康生鞋店暴利檢擧案 將取嚴罰手段

首警經濟保安科長談話

【新京】四馬路康生鞋店、因出賣皮鞋不標價格於九月二十日被首警檢擧一案以及復査出所售皮鞋多有超出奢侈品禁令者、但者自動願出高價購買者、爲社會一流人物、首警經濟保安科長對此異常憤慨、乃向記者發表談話如左、

自康德七年九月二十六日經濟部公佈奢侈品禁止令後當時唯恐各業者不能徹底明瞭無從遂行、故除由新聞紙及無線電發表時、復一再召集業者舉開懇談會、備細說明、不意此時仍有違反者、即以康生鞋店論之、經取調結果超出奢侈品令者竟達三十四雙、所賣不當利益金達六百四十六元、唯超賓高價購買鞋用者、除官公吏即特殊會社員、要皆社會一流及知識層者、明知違法而故意賣出、實堪痛恨以極、茲念購買者均係初次、並不忍不教而誅、故本次除將康生鞋店嚴罰外、購主從寬不究、惟希望市民今後對此點務必認清、不可超出奢侈令外以高價購買物品、並再有發生時、絕採嚴罰主義云

東山學校體育會

【西豐】西豐街公立東山國民優級學校（鮮系）校長毛利氏、之助氏、自任職以來、積極整頓、校事日見起色、學齡亦漸增加、茲爲提倡學生體育起見、於九月二十六日、在該校體育場、舉開體育大會、一時頗呈熱鬧、成績亦異常顯著云、

州內學生昇轉學時 來年春如日本規定

求學福音

【大連】夫査從來關東州內之中等學校及高等學校、向日本內地各學校昇學者、多生不便之感、父兄亦頗煩慣、日本文部省因鑒於此、近來與關東局大連市及旅順雖店嚴商之下、對於學校生徒兒童及卒業者欲向其他學校轉學者、仰或昇學時、制定規定、由明年四月實施、國民學校或關東局、大連市設置之學校、高等女學校、實業學校、關東局設置之旅順高等學校、關東師範學校及旅順高等公學校中學部、金州女子高等公學校之生徒及卒業生、有欲去其他學校轉學及入學時、須如日本內地各學校之生徒及卒業者之取扱、

一、關東局、大連市或旅順市、設置之國民學校之兒童及修了者、就於轉學并入學其他學校之關係、得依國民學校令設置之國民學校兒童及修了者、受同一辦法、

二、關東局、大連市設置之中學校及旅順高等公學校中學部之生徒及卒業者、如轉學或昇學其他學校之關係得有依中學校令設置之中學校之生徒及卒業者給得受同一之辦法、

三、關東局、大連市設置之高等女學校及金州女子高等公學校之生徒及卒業者、如昇學或轉學其他學校時、准於依高等女學校令設置之高等女學校之生徒及卒業者、給得受同等辦法

四、關東局設置之旅順高等學校之生徒及卒業者、如入其他學校或轉學時、得依高等學校令設置之高等學校之生徒及卒業者、給得受同等之辦法、

五、關東局、大連市設置之生徒及卒業者、如昇學或轉學他校者、得係依實業學校令設置、入學資格、修業年限及種類相當學校生徒及卒業者、給得受同等之辦法採取之、

六、關東局設置之關東師範學校之生徒及卒業者、昇學或轉學他校時、須依師範學校令設置之師範之生徒及卒業者受同等之待遇云、

新婚三日竟產麟兒 千鈞一髮險吐實情

【濟原】街河南有孫姓者只有一女、年方二八、姿色可人、惰譽早聞、不避瓜李之嫌、時作桑中之約、以致珠胎暗結、腹部膨脹、父母情知有異、急覓佳婿、聘與清原街一韓路四三號張某爲室、說明底細、聘禮二百、張本農夫、亦篤做、利其值不審、貿然迎娶、不料于歸、將及三朝、新娘腹部作痛、翁姑情知蹊蹺、將欲發作、乃請產婆及其母至、惟初產艱難、胎兒不易受生、產婆詰得狀逼令新娘說明係何人下種、即能易產、新娘子羞容滿面、未易開口、其母尙能管相勸、使其眞情實吐、正値千鈞一髮之際、呱呱墮地不能久住、而產婆投生突、一段緣悲斯群情未誤、亦屬罕事云、

協和會成立典禮

【奈曼旗】本旗公署爲使民族協和愛國起見、創立協和會三處、一設城鄉、一設於白音他拉、最後者爲八仙筒於日前舉行協和典禮、出席岩淵參事官、旗本部責幷事務所長、會長何文章、對民族運協和精神、日滿結和團體、建設東亞共榮圈、徹底說明時局、民族協和之觀點、至午後方始散會云、

霜打田苗農苦

【奈曼旗】本旗今歲莊稼未去歲豐佳、熟料天不破佑農於農曆七月廿七日夜間、天降嚴霜、田苗即凍枯、農民大爲叫苦、最重者爲鄉王府村沙力好來村、白音他拉村、本旗經此次嚴霜、年景平均減一半云、

中銀經理易人 波多野氏陞充

【瀋陽】中央銀行經理錫鎮義氏、奉總行令、調任錦州支行、所遺之缺、由該行錦理波多野氏昇任、錦經理之缺、由奉天分新長、田島雄氏陞充云、

商業登記

○滿洲中央銀行支行移轉（支店）
一、康德六年拾月拾五日訥河縣城內東西大街東首之支行移轉於左地支行訥河縣訥河街西大街路南七號康德六年十一月八日登記
彰武區法院

○盛丹金融合作社變更
一、康德六年拾月貳拾日左記者就任監事李茂鳥丹縣鳥丹村永盛街姚景春鳥丹縣鳥丹村北大街程瑞五鳥丹縣鳥丹村福盛街康德六年拾壹月壹日登記
赤峰區法院

○滿洲中央銀行支行移轉（支店）
一、康德六年拾月拾五日訥河縣城內東西大街東首之支行移轉於左地支行訥河縣訥河街西大街路南七號康德六年拾壹月八日登記
赤峰區法院

○灤平金融合作社設立
一、目的本合作社爲謀發達社員之經濟以行左開業務爲目的一、對於社員貸與其經濟發達上必要之資金二、收受社員之存款或零存整付存款三、爲非社員者收受存款或零存整付存款四、得經濟部大臣之認可代理其他金融合作社銀行或金融業者之業務一或斡旋銀行或金融業者之業務一、區域熱河省灤平一、名稱灤平金融合作社一、事務所熱河省灤平縣第壹區灤平村一、設立年月日康德六年十月十二日一、出資一股之金額及其繳納方法出資一股之金額爲國幣五圓第一次繳納每一股爲壹圓第二次以後之繳納金額期間及方法除以應分配之盈餘金充作繳納外依評議員會之決議定之一、設立許可之年月日康德六年九月貳拾五日一、已繳納之總股數及總金額五拾股五拾圓一、解散事由一、章程所定解散事由之發生二、社員總會之決議三、合併四、社員之缺乏五、依金融合作社法第七十四條第三項規定之命令一、理事住所姓名熱河省灤平縣第一區灤平村河重嚴康德六年拾月拾貳日登記

○灤平金融合作社變更 承德區法院灤平分所
一、左記者康德六年拾月貳拾九日就任監事趙景雲熱河省灤平縣第壹區灤平村監事王紹卿熱河省灤平縣第壹區屯村監事關雲齋熱河省灤平縣第壹區灤平村康德六年拾壹月拾壹日登記
承德區法院灤平分所

○滿洲中央銀行支行移轉（支店）
一、康德六年十月十五日訥河縣城內東西大街東首之支行移轉於左地支行訥河縣訥河街西大街路南七號康德六年十一月二日登記
綏中區法院

○滿洲中央銀行變更（支店）
一、康德六年拾月拾五日訥河縣城內東西大街東首之支行移轉於左地支行訥河縣訥河街西大街路南七號康德六年拾壹月六日登記
阜新區法院

○金融合作社設立
一、目的本合作社爲謀發達社員之經濟以行左開業務爲目的一、對於社員貸與其經濟發達上必要之資金二、收受社員之存款或零存整付存款三、爲非社員者收受存款或零存整付存款四、得經濟部大臣之認可代理其他金融合作社銀行或金融業者之業務一或斡旋銀行或金融業者之業務一、區域熱河省豐寧縣一、名稱豐寧金融合作社一、事務所熱河省豐寧縣第一區豐寧村一、設立年月日康德六年十月十六日一、出資一股之金額及其繳納方法出資一股之金額爲國幣五圓第一次繳納每一股爲壹圓第二次以後之繳納金額期間及方法除以應分配之盈餘金充作繳納外依評議員會之決議定之一、設立許可之年月日康德六年十月二日一、已繳納之總股數及總金額四十六股四十六圓一、解散事由一、章程所定解散事由之發生二、社員總會之決議三、合併四、社員之缺乏五、依金融合作社法第七十四條第二項規定之命令一、社長理事副理事及監事住所姓名理事市村正之熱河省豐寧縣第一區豐寧村康德六年十月十六日登記
豐寧區法院

○新惠金融合作社變更
一、康德六年十月拾五日左記者就任監事道下丹新惠縣第五區新府村門牌一三九號宗文新惠縣第一區新惠村門牌一九號王後祥新惠縣第一區新惠村門牌一五號康德六年十一月八日登記
建平區法院

○合名會社設立
一、商號合名會社西豐炭礦一、本店奉天省西豐縣西豐街南胡同一、目的一、石炭之採掘販賣二、右一切附帶事業一、設立年月日康德六年拾月拾九日一、代表社員之姓名土居潘三郎一、社員之姓名住所出資之標的價格及履行之部分國幣壹萬七千五百圓全部履行土居潘三郎大連市薰町九番地國幣壹萬七千五百圓全部履行大連市桔梗町九拾參番地勞務谷口清一大連市大正町四番地勞務藤原秋太郎本溪湖桃月町拾柒番地一、存立之時期自設立之日起爲貳拾年康德六年拾月拾九日登記
西豐區法院

○合安金融合作社變更
一、康德六年十月三十日左記者就任監事監事毛宅三錦州省合安縣第一區合安街監事張雅新錦州省合安縣第三區黃沙坨監事姜殿辰錦州省合安縣第三區六間房村康德六年十一月一日登記
黑山區法院合安分所

○滿洲中央銀行支行移轉（支店）
一、康德六年十月十五日訥河縣城內東西大街東首之支行移轉於左地支行訥河縣訥河街西大街路南七號康德六年十一月二日登記

○錦西金融合作社變更
一、理事長實康德六年十月二十六日辭任同月二十七日左記者就任理事今村羊次郎錦州省錦西縣錦西街正陽大街康德六年十一月六日登記
興城區法院錦西分所

○豐寧金融合作社變更
一、康德六年十月三十一日左記者就任監事王春圃豐寧縣第二區大閣村趙祝豐豐寧縣第一區豐寧村王兆榮豐寧縣第一區豐寧村康德六年十一月四日登記
豐寧區法院

○株式會社朝鮮農岩機製作所變更
一、監査人湍邊數雄康德五年拾貳月參日移轉其住所於京城府新町參百參拾參番地

○熱大興合名會社解散
一、依總社員之同意康德五年拾貳月拾日解散

○東亞土木企業株式會社變更
一、董事河邊義雄康德五年拾貳月拾日移轉其住所於奉天市大和區平安通參拾六番地之拾貳

○合名會社設立
一、商號和泰盛合名會社一、本店奉天市大和區浪速町參番地一、目的一、麥粉、砂糖、雜貨、及其他附帶物品之販賣一、設立年月日康德五年拾貳月貳拾壹日一、代表社員之姓名住所出資之標的價格及履行之部分[illegible]國幣四千圓全部履行[illegible]

○經理人解任
一、營業主谷大興合名會社轄支配人張奠鎮於康德五年拾貳月貳拾日解任

○合資會社設立
一、商號新和泰號合資會社一、本店奉天市瀋陽區大北邊門外大東大馬路門牌貳拾五號一、目的一、各種棉布綿紗布之染色加工及販賣二、各種布棉布紗布之染料並雜貨類之買賣三、附帶前各項一切之業務一、設立年月日康德五年拾貳月參拾日一、無限責任社員之姓名住所出資之標的價格及履行之部分國幣壹萬圓全部履行魯人和奉天市瀋海區大北邊門外洮昌路門牌五號一、有限責任社員之員數出資總額及履行之部分國幣壹萬圓全部履行壹名一、存立時期自設立之日起滿拾年康德五年拾貳月貳拾壹日登記

○滿洲興業銀行社債償還（支店）
一、康德五年拾貳月拾日因第壹同有獎滿洲儲蓄債券總額及第貳同有獎滿洲儲蓄債券總額內之壹部償還債券發行之總額變更如左第壹同有獎滿洲儲蓄債券總額國幣壹百九拾九萬九百圓第貳同有獎滿洲儲蓄債券總額國幣壹百九萬七千八拾圓

○滿洲蹄鐵株式會社本店移轉
一、康德五年拾貳月貳拾日本店移轉於左地本店奉天市鐵西區北二路五拾七番地

○滿洲豚毛工業株式會社變更
一、康德五年拾貳月貳拾壹日左記者就任代表會社之董事代表會社之董事毛興風

○日本ヒューム管株式會社支店移轉（外國支店）
一、康德五年拾貳月五日滿洲國奉天市大和區浪速通貳拾四地之支店移轉方左地支店滿洲國奉天市大和區千代田通四拾番地

○株式會社奉天商業銀行支店設立
一、康德五年拾貳月拾六日設立支店於左地支店奉天市大和區千代田町拾番地

○日本實藥株式會社變更（外國支店）
一、康德五年拾壹月八日就各株已繳納之株金額變更如左就各株已繳納之株金額金參拾圓

○滿洲千騎釀造株式會社變更
一、監査人林一夫康德五年拾貳月拾日移轉其住所於奉天市大和區若松町七拾貳番地

○合名會社義和公司本店移轉
一、康德五年拾貳月拾五日本店移轉於左地本店奉天市大和區浪速通拾壹番地天和源合名會社變更一、康德五年拾貳月貳拾日商號變更如左商號天和源茂記合名會社
一、同日目的變更如左目的一、各種麥粉布類雜貨批發業二、葉煙米穀類販賣業三、附帶右記一切之業務

○株式會社七福園變更
一、康德五年拾貳月拾五日左記者就任代表會社之董事代表會社之董事山田只次郎
一、康德五年拾貳月貳拾壹日就各株已繳納之株金額變更如左就各株已繳納之株金額國幣貳拾五圓

○合名會社設立
一、商號合名會社德記號一、本店奉天市瀋陽區大西門裡門牌貳拾四號一、目的一、紙煙及雜貨之販賣二、附帶前各項一切之業務一、設立年月日康德五年拾貳月參日一、代表社員之姓名王靜如一、社員之姓名住所出資之標的價格及履行之部分國幣五百圓全部履行王靜如奉天市瀋陽區大西門裡門牌貳拾四號國幣五百圓全部履行楊賀鄉奉天市大和區大西邊門外忠恕里門牌五號國幣五百圓全部履行楊信託大連市浪速町六番地國幣五百圓全部履行王北溪大連市浪速町八番地一、存立時期自設立之日起滿拾五年

○合名會社設立
一、商號榮文山房合名會社一、本店奉天市瀋陽區大西城門裡大街路北貳號一、目的一、帳簿紙類及各種文具之買賣二、圖書印刷及印切鑑彫刻三、附帶右各項一切之業務一、設立年月日康德五年拾貳月貳拾參日一、代表社員之姓名趙印栽一、社員之姓名住所出資之標的價格及履行之部分國幣壹千圓全部履行趙印栽奉天市瀋陽區大西城門裡門牌貳號國幣五百圓全部履行趙雨田奉天省瀋陽縣北八區官民村國幣五百圓全部履行女助奉天市瀋陽區大北關下頭門牌貳號一、存立時期自設立之日起貳拾年康德五年拾貳月貳拾參日登記
奉天區法院

瀋陽中國銀行

對外電話號碼如左
一、通線 [illegible]
一、營業專線（四）三二五三

存款 定期 活期 存款利息優厚 手續便捷
放款 定期 活期 抵押 放款 貼現 放款
匯款 電匯款 信匯款 國內外各埠均可通匯
其他業務 進出口押匯代理收付事項

李氏 小兒疳藥

適應症 [illegible]
總發行奉天大西邊門外 鴻育堂藥店

精工舍製手表大犧牲血本出售
時間正確 休裁優美 堅牢無比 絕對保險

另選優良者寄去！※現在代金引換小包均皆廢止欲定購者希豫先送金費用敝行負擔急送不悞 ※安東市五番通九ノ四 ※振替奉天五九三九番
滿蒙特產物商會

田口法律事務所
民事·刑事 特許·商標 出願代理·審判
律師 辯理士 法学士 田口純男
奉天商埠地三經路八緯路 電(2)二三五七 四一二四

印刷切紙機

（外有刀片零售）
大連市日出町二二番地 興農實業公司印刷部 振替口座大連二七三番

パピリオ 拍必麗
雪花膏 口紅 頰紅 粉白粉

奉天省許可証
一切胖腫水臌氣臌單腹脹等症均有特效
安全消臌散
漢醫 王景泉 謹啟

寫眞銅版 亞鉛凸版
三友製版所
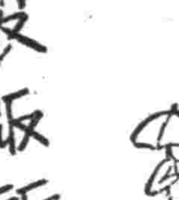
奉天加茂町十一番地 電話（二）四五八四番

發財之道 滿商外交 郭文長 張雲閣
歡迎來店研究 買賣股票
滿洲證券取引所取引人 荒津商店
奉天大和區宇治町四 電（二）五八三八·五八三九 五八四〇·六〇九五

專售高尚鐘表眼鏡
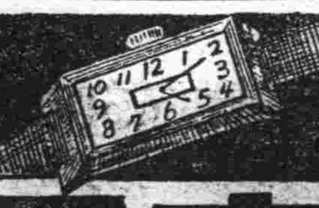
青年表行
奉天城內鼓路北

諸君！敢進一言！
隨手服用仁丹數粒 清新朝氣油然而生
爲政不在多言 好藥無須宣傳 健腦清腸强胃 請服眞正仁丹

充滿着清新的氣概

新式拐杖 骨折 脫臼 傷筋 充血 消炎 活血 止疼 散腫
止疼散 止筋散 正骨丹 跌打損傷 經驗接骨 手術接骨
堅固耐久 現場救急 隨時出診
漢醫 閆頤卿藥房 奉天市電車路第一商場西

亨得利
專售高尚鐘表眼鏡

奉天城內中街

森永牛奶糖
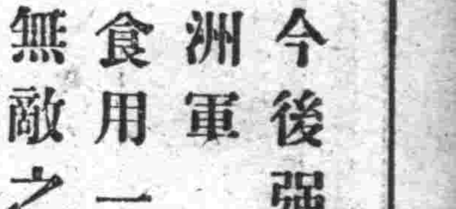

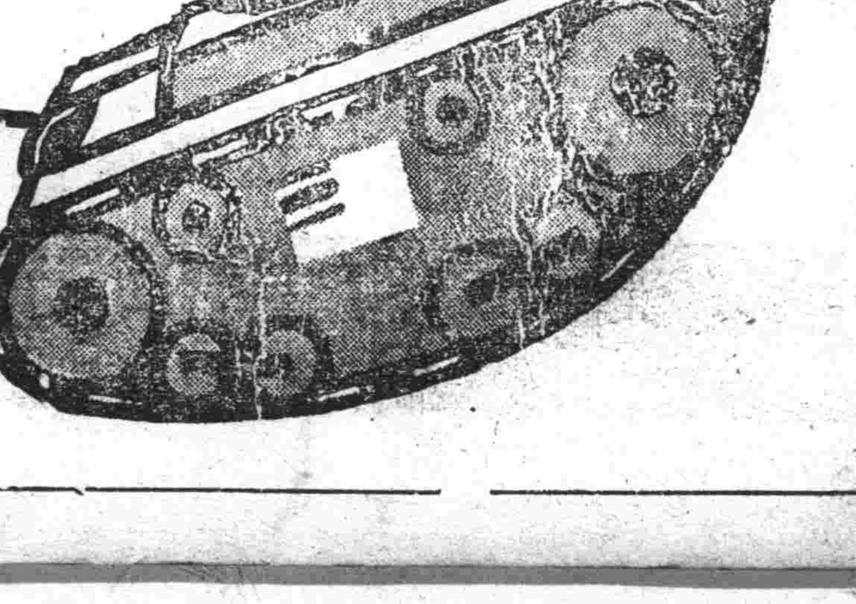
今後强勝之滿洲軍 食用一塊勝於無敵之國軍 確含有優秀之滋養